ΕΣΤΙΑ

ΑΔΩΝΙΣ ΚΥΡΟΥ
Διευθυντής (1898—1918)

ΑΧ. και Κ. ΚΥΡΟΥ
(Διεύθυνσις)

ΑΘΗΝΑΙ — Έτος ΜΒ'. — Άριθμ. 15463 | Γραφεία Ἀνθίου Γαζῆ 7-Τηλ. 20-481 (Λογιστήριον 20-482) | Ἑσπέρα Τρίτης 4 Αὐγούστου 1936

ΕΞΩΤΕΡΙΚΟΝ ΔΕΛΤΙΟΝ

Ο ΚΙΝΔΥΝΟΣ ΤΩΝ ΔΙΕΘΝΩΝ ΠΕΡΙΠΛΟΚΩΝ

Ἡ ἀπὸ εἰκοσαημέρου ἤδη σχεδὸν συνέχεια τοῦ ἐμφυλίου σπαραγμοῦ ἐν Ἰσπανίᾳ καὶ ἡ ἀπωλεῖα πολεμικῶν ὑλῶν θὰ χρεισασθοῦν τοιλάχιστον ἄλλαι τόσαι ἡμέραι διὰ νὰ ἐκκαθαρισθῇ τελικῶς ἡ κατάστασις, ἤρχισεν ἀπὸ ἡμερῶν ἤδη νὰ δημιουργῇ φόβους περὶ διεθνῶν ἀντικτύπων καὶ περιπλοκῶν, φόβους, οἱ ὁποῖοι μᾶλιστα εἶχαν καταστῇ χθὲς τὸ βράδυ ἐξαιρετικὸς σοβαροί.

Δὲν ἀποκρύπτεται πλέον ὑπὸ τὸν μὲ προσοχὴν παρακολουθούντων τὰ Ἰσπανικὰ γεγονότα, ὅτι ὁ διεξαγόμενος ἐκεῖ ἀγὼν δὲν εἶνε πλέον ἁπλῶς μία σύγκρουσις μεταξὺ δύο ἀντιπάλων ἐσωτερικῶν παρατάξεων. Ἀλλὰ πάλιν μεταξὺ δύο ἀντιθέτων κόσμων, οἱ ὁποῖοι ἔχουν τοὺς ἀταβοὺς καὶ τοὺς ἀντιπάλους των, τοὺς φίλους καὶ τοὺς ἐχθροὺς τῶν εἰς ὅλας τὰς χώρας τῆς Εὐρώπης.

Ἀπὸ τῆς στιγμῆς, κατὰ τὴν ὁποίαν ἐναντίωσεν ἡ ἀπάντεια πρὸς σχηματισμὸν μιᾶς μετριοπαθοῦς καὶ ἀληθοῦς δημοκρατικῆς Κυβερνήσεως ὑπὸ τὸν κ. Μαριανὲθ Μπάρριος εἰς τὴν Μαδρίτην, ἀπὸ τῆς στιγμῆς, κατὰ τὴν ὁποίαν ἡ νέα Κυβέρνησις Χιρδὰ παρέδοσε τὰ ὅπλα καὶ τὴν δύναμιν εἰς τὰ ἀναρχικὰ στοιχεῖα τῶν δρόμων, ἐφάνη πλέον σαφῶς, ὅτι τὸν ἀγῶνα κατὰ τῶν συνασπισθέντων ἐθνικῶν στοιχείων δὲν διεξῆγε πλέον ἡ Ἰσπανικὴ Δημοκρατία, ἀλλ' ἡ Ἰσπανικὴ ἀναρχία, καὶ ὅτι ἡ ἐπικράτησις τῆς θὰ ἐσήμαινε τὴν πλήρη πλέον ὑποταγὴν μιᾶς μεγάλης Εὐρωπαϊκῆς χώρας εἰς τοὺς ἀνθρώπους τῆς Μόσχας.

Ἔστοτε ὅλα τὰ ἐπακολουθήσαντα γεγονότα ἐπιστασκόπων καὶ ἐπτεφέναν τὴν ἐπιοῦσην αὐτήν. Εἰς τὴν Μαδρίτην καὶ τὴν Βαρκελώνην, τὰ δύο ἀπομείναντα κύρια κέντρα ἀντιστάσεως κατὰ τῆς ἐθνικῆς ἐπαναστάσεως, αἱ κυβερνήσεις ἐξεχώρουν τὴν μίαν μετὰ τὴν ἄλλην τὰς ἐξουσίας καὶ τὰ διαπιστωτὰ των εἰς ἀναρχικὰς ἀμύνας, εἰρωνικοὶ ἀποσπασματικὰς εἰς χεῖρας τῶν ἀναρχικῶν καὶ τῶν κομμουνιστῶν ἀπὸ τῆς προπαρελθούσης Κυριακῆς ἡ ἐξάσκησις τῶν θρησκευτικῶν καθηκόντων εἰς ὅλα τὰ ἐδάφη ποὺ ἤμειναν εἰς χεῖρας τῆς Κυβερνήσεως ἀπηγορεύθη; καὶ τὰ δύο αὐτὰς Κυριακὰς ὀλβαμοὶ τῆς κυβερνητικῆς Ἰσπανίας ἐγένετο Χριστιανικὴ ἱερουργία (ποῦ νὰ γίνῃ ἄλλως τε; Παντοῦ ὅπου ἡμποροῦν οἱ κομμουνισταὶ καταστρέφουν τὰς ἐκκλησίας, καίουν εἰς ἀπαίσια αἰσυτο-ντερᾶ τὰς εἰκόνας καὶ τὰ ἱερὰ σκεύη, σωλοῦν τοὺς τάφους, σφάζουν κατὰ ἑκατοντάδας τοὺς ἱερεῖς καὶ τοὺς καλογήρους). Τέλος, μὲ κάθε περιεχομένην ἡμέραν πολλαπλασιάζονται τὰ σημεῖωματα τῆς κατασχέσεως τῶν ἰδιωτικῶν περιουσιῶν, τῆς ἐθνικοποιήσεως τῶν βιομηχανιῶν, τῆς διαρπαγῆς τῶν καταστημάτων. Ὁ ἑκατοντάπαταλμένος τοῦ Λονδινέου «Ἥμερησίου Τελεγράφου» εἰρ Πέρσιβαλ Φίλιπς, τοῦ ὁποίου τὴν ὀξεῖαν κρίσιν καὶ τὴν ἀτάλαντον δημοσιογραφικὴν ἐδυνεοιδησίαν ἠθυνήθημεν καὶ ἡμεῖς νὰ ἐκτιμήσωμεν, ὅταν πέρυσιν παρηκολούθει τὰ γεγονότα τῆς ἐπαναστάσεως τοῦ Μαρτίου, παρέχει εἰς μακρὰς ἀνταποκρίσεις του ἀπὸ τὰ Παλλοέπανικά σύνορα πλήρεις καὶ πικαντικὰς περιγραφὰς τῆς τελείας αὐτῆς μπολσεβικοποιήσεως τῆς κυβερνητικῆς Ἰσπανίας.

*

Εἰς τὸν σῦτιο διαγραφόμενον ἀγῶνα ἡ Μόσχα ἔλαβεν ἀπὸ τῆς πρώτης στιγμῆς ἀδιαπότεκτον θέσιν τῆς. Αἱ συνεχεῖς ραδιοφωνικαὶ ἐκπομπαί, αἱ χρηματικαὶ ἐνισχύσεις πρὸς τὴν Μαδρίτην καὶ ἡ ἔνοπλος δράσις τῶν ἀπανταχοῦ τοῦ κόσμου διαβιωμάτων ἀντιροσῶπων τῆς Ρωσσίας, ἀπέδειξαν σαφῶς, ὅτι ἡ Ρωσσία τοῦ Στάλιν ἴσταται ἀποφασιστικῶς δασὲν τῆς προσπαθείας πρὸς δημιουργίαν τῆς δεκαετοῦς τοῦ προλεταριάτου ἐν Ἰσπανίᾳ.

Εἰς τοὺς κυβερνῶντας σήμερον ἀριστεροὺς κάλους τῆς Γαλλίας ὑπῆρχεν ἀπὸ τῆς πρώτης στιγμῆς ἡ διάθεσις νὰ μιμηθοῦν τὸ Ρωσσικὸν παράδειγμα. Ἀντελαμβάνοντο οἱ κύκλοι οὗτοι ὅτι, ἀφ' ἑνὸς μὲν ἡ πλήρης ἐπικράτησις τοῦ κομμουνισμοῦ ἐν Ἰσπανίᾳ θὰ τοὺς διμπάλιν εἰς τὰ σχέδια των, ἐνῷ ἀφ' ἑτέρου ἡ δοήθειά των πρὸς τὴν Μαδρίτην διὰ τῆς παροχῆς ὅπλων καὶ πολεμικῶν θὰ ἠδύνατο νὰ εἶνε βαρυσήμαντος διὰ τὴν κατοστολὴν τοῦ ἐθνικοῦ κινήματος. Ἄλλως τε, οἱ κυβερνῆται τῆς Μαδρίτης δὲν ἐκυίησαν καὶ ζητοῦν ἐπιγνόντως τὴν δοήθειαν αὐτῶν, τὰ διαδιδόμενα ἐκείνης δι' ἀνωτέρων ἀξιωματικῶν, νὰ στέλλουν φορτία ὁλόκληρα χουσοῦ διὰ τὴν ἀγορὰν πολεμεφοδίων εἰς Γαλλίαν. Τόσαρα τοιαῦτα φορτία ἔφθασαν μέχρι τῆς χθὲς εἰς τὸ Παρίσι. Τὸ πρωτεύσαν τοιοῦτον φορτίον, ἀποτελούμενον ἀπὸ 18 κιβώτια, ἀντιπροσωπεύοντα ἀξίαν 70 περίπου ἑκατομμυρίων δραχμῶν, ἔφθασε τὴν νύκτα τῆς Πέμπτης ἀεροπορικῶς καὶ τὸ τελευταῖον, ἀντιπροσωπεύον ἀξίαν 120 ἑκατομμυρίων, ἔφθασε χθὲς τὸ ὀρθῶς.

Ἀλλ' ἐνῷ αἱ σιμφωνίαι διὰ τὴν προμήθειαν ἀεροπλάνων καὶ δομβῶν εἶχον ἤδη συναφθῆ, ἐνῷ ἡ ἐκτέλεσίς των ἤρχιζεν, ἡ Κυβέρνησις Μπλοὶμ ἀνέφοιεν αἰφνιδίως πρίψιαν. Ἡ ἀπεύγεφαστος ἀγανακτησις ὅλων τῶν Γάλλων πατριωτῶν, ἡ σαφὴς δήλωσις τῆς Γερμανίας καὶ τῆς Ἰταλίας, ὅτι δὲν θὰ ἐδίσταζαν καὶ αὐταὶ νὰ παράσχουν κάθε δυνατὴν ἐνίσχυσιν εἰς τοὺς Ἰσπανοὺς ἐπαναστάτας καὶ τέλος αἱ ἀρκετὰ ἔντονοι συστάσεις, εἰς τὰς ὁποίας ὁ Ἄγγλος ὑπουργὸς τῶν Ἐξωτερικῶν κ. Ἔντεν προεδέη πρὸς τὸν Γάλλον συνάδελφόν του κ. Ντελμπός, ἦσαν τὰ κύρια αἴτια τῆς μεταδολῆς αὐτῆς. Ἡ Γαλλία διεκήρυξεν ἐπσήμως τὴν ἀπόφασίν της νὰ μείνῃ οὐδετέρα ἀπέναντι τοῦ ἐσωτερικοῦ Ἰσπανικοῦ ἀγῶνος. Καὶ οἱ φόδοι διεθνῶν περιπλοκῶν, οἱ ὁποῖοι θὰ ἔτασσον ἀντιμετώπους ἀλλήλων τὰς Εὐρωπαϊκὰς χώρας, ἀναλόγως τῶν κοινωνικῶν καὶ πολιτικῶν φρονημάτων των, ἐφάνησαν μειούμενοι.

*

Ἔστοτε ὅμως τὰ πράγματα ὑπέστησαν νέαν μεταδολήν. Ἡ ἀνυποτάκτη προσδιλάσσασις δύο Ἰταλιῶν ὀδρεάλιστων, τύπου Σαδόια - Μαρκέτι, κατευθυνομένων προφανῶς εἰς Μαρόκον, εἰς τὰ Γαλλικὰ ὕδατα παρὰ τὸ Ὀράν, καὶ ἡ συντριδὴ ἑνὸς τρίτου εἰς τὴν ἰδίαν περιοχὴν, ἐδημιούργησαν τὴν ἐντύπωσιν τὴν μίαν μετὰ τὴν ἄλλην τὰς ἐξωτερικὰς καὶ τὰ διαπιστωτὰ των εἰς ἀεροπορικὰς ἀμύνας, εἰρωνικοὶ ἀποσπασματικὰς εἰς χεῖρας τῶν ἀναρχικῶν καὶ τῶν κομμουνιστῶν ἀπὸ τῆς προπαρελθούσης Κυριακῆς ἡ ἐξάσκησις τῶν θρησκευτικῶν καθηκόντων εἰς ὅλα τὰ ἐδάφη ποὺ ἤμειναν εἰς χεῖρας τῆς Κυδερνήσεως ἀπηγορεύθη; καὶ τὰ δύο αὐτὰς Κυριακὰς ὀλβαμοὶ τῆς κυδερνητικῆς Ἰσπανίας ἐγένετο Χριστιανικὴ ἱερουργία (ποῦ νὰ γίνῃ ἄλλως τε; Παντοῦ ὅπου ἡμποροῦν οἱ κομμουνισταὶ καταστρέφουν τὰς ἐκκλησίας, καίουν εἰς ἀπαίσια αἰσυτο-ντερᾶ τὰς εἰκόνας καὶ τὰ ἱερὰ σκεύη, σωλοῦν τοὺς τάφους, σφάζουν κατὰ ἑκατοντάδας τοὺς ἱερεῖς καὶ τοὺς καλογήρους). Τέλος, μὲ κάθε περιεχομένην ἡμέραν πολλαπλασιάζονται τὰ σημεῖωματα τῆς κατασχέσεως τῶν ἰδιωτικῶν περιουσιῶν, τῆς ἐθνικοποιήσεως τῶν βιομηχανιῶν, τῆς διαρπαγῆς τῶν καταστημάτων. Ὁ ἑκατοντάπαταλμένος τοῦ Λονδινέου «Ἥμερησίου Τελεγράφου» εἰρ Πέρσιβαλ Φίλιπς, τοῦ ὁποίου τὴν ὀξεῖαν κρίσιν καὶ τὴν ἀτάλαντον δημοσιογραφικὴν ἐδυνεοιδησίαν ἠθυνήθημεν καὶ ἡμεῖς νὰ ἐκτιμήσωμεν, ὅταν πέρυσιν παρηκολούθει τὰ γεγονότα τῆς ἐπαναστάσεως τοῦ Μαρτίου, παρέχει εἰς μακρὰς ἀνταποκρίσεις του ἀπὸ τὰ Παλλοέπανικά σύνορα πλήρεις καὶ πικαντικὰς περιγραφὰς τῆς τελείας αὐτῆς μπολσεβικοποιήσεως τῆς κυδερνητικῆς Ἰσπανίας.

*

Εἰς τὸν σῦτιο διαγραφόμενον ἀγῶνα ἡ Μόσχα ἔλαδεν ἀπὸ τῆς πρώτης στιγμῆς ἀδιαπότεκτον θέσιν τῆς. Αἱ συνεχεῖς ραδιοφωνικαὶ ἐκπομπαί, αἱ χρηματικαὶ ἐνισχύσεις πρὸς τὴν Μαδρίτην καὶ ἡ ἔνοπλος δράσις τῶν ἀπανταχοῦ τοῦ κόσμου διαδιωμάτων ἀντιροσῶπων τῆς Ρωσσίας, ἀπέδειξαν σαφῶς, ὅτι ἡ Ρωσσία τοῦ Στάλιν ἴσταται ἀποφασιστικῶς δασὲν τῆς προσπαθείας πρὸς δημιουργίαν τῆς δεκαετοῦς τοῦ προλεταριάτου ἐν Ἰσπανίᾳ.

Εἰς τοὺς κυδερνῶντας σήμερον ἀριστεροὺς κάλους τῆς Γαλλίας ὑπῆρχεν ἀπὸ τῆς πρώτης στιγμῆς ἡ διάθεσις νὰ μιμηθοῦν τὸ Ρωσσικὸν παράδειγμα. Ἀντελαμδάνοντο οἱ κύκλοι οὗτοι ὅτι, ἀφ' ἑνὸς μὲν ἡ πλήρης ἐπικράτησις τοῦ κομμουνισμοῦ ἐν Ἰσπανίᾳ θὰ τοὺς δυμπάλιν εἰς τὰ σχέδια των, ἐνῷ ἀφ' ἑτέρου ἡ δοήθειά των πρὸς τὴν Μαδρίτην διὰ τῆς παροχῆς ὅπλων καὶ πολεμικῶν θὰ ἠδύνατο νὰ εἶνε βαρυσήμαντος διὰ τὴν καταστολὴν τοῦ ἐθνικοῦ κινήματος. Ἄλλως τε, οἱ κυδερνῆται τῆς Μαδρίτης δὲν ἐκυίησαν καὶ ζητοῦν ἐπιγνόντως τὴν δοήθειαν αὐτῶν, τὰ διαδιδόμενα ἐκείνης δι' ἀνωτέρων ἀξιωματικῶν, νὰ στέλλουν φορτία ὁλόκληρα χουσοῦ διὰ τὴν ἀγορὰν πολεμεφοδίων εἰς Γαλλίαν. Τόσαρα τοιαῦτα φορτία ἔφθασαν μέχρι τῆς χθὲς εἰς τὸ Παρίσι. Τὸ πρωτεύσαν τοιοῦτον φορτίον, ἀποτελούμενον ἀπὸ 18 κιδώτια, ἀντιπροσωπεύοντα ἀξίαν 70 περίπου ἑκατομμυρίων δραχμῶν, ἔφθασε τὴν νύκτα τῆς Πέμπτης ἀεροπορικῶς καὶ τὸ τελευταῖον, ἀντιπροσωπεύον ἀξίαν 120 ἑκατομμυρίων, ἔφθασε χθὲς τὸ ὀρθῶς.

Ἀλλ' ἐνῷ αἱ σιμφωνίαι διὰ τὴν προμήθειαν ἀεροπλάνων καὶ δομδῶν εἶχον ἤδη συναφθῆ, ἐνῷ ἡ ἐκτέλεσίς των ἤρχιζεν, ἡ Κυδέρνησις Μπλοὶμ ἀνέφοιεν αἰφνιδίως πρίψιαν. Ἡ ἀπεύγεφαστος ἀγανακτησις ὅλων τῶν Γάλλων πατριωτῶν, ἡ σαφὴς δήλωσις τῆς Γερμανίας καὶ τῆς Ἰταλίας, ὅτι δὲν θὰ ἐδίσταζαν καὶ αὐταὶ νὰ παράσχουν κάθε δυνατὴν ἐνίσχυσιν εἰς τοὺς Ἰσπανοὺς ἐπαναστάτας καὶ τέλος αἱ ἀρκετὰ ἔντονοι συστάσεις, εἰς τὰς ὁποίας ὁ Ἄγγλος ὑπουργὸς τῶν Ἐξωτερικῶν κ. Ἔντεν προεδέη πρὸς τὸν Γάλλον συνάδελφόν του κ. Ντελμπός, ἦσαν τὰ κύρια αἴτια τῆς μεταδολῆς αὐτῆς. Ἡ Γαλλία διεκήρυξεν ἐπσήμως τὴν ἀπόφασίν της νὰ μείνῃ οὐδετέρα ἀπέναντι τοῦ ἐσωτερικοῦ Ἰσπανικοῦ ἀγῶνος. Καὶ οἱ φόδοι διεθνῶν περιπλοκῶν, οἱ ὁποῖοι θὰ ἔτασσον ἀντιμετώπους ἀλλήλων τὰς Εὐρωπαϊκὰς χώρας, ἀναλόγως τῶν κοινωνικῶν καὶ πολιτικῶν φρονημάτων των, ἐφάνησαν μειούμενοι.

*

Ἔστοτε ὅμως τὰ πράγματα ὑπέστησαν νέαν μεταδολήν. Ἡ ἀνυποτάκτη προσδιλάσσασις δύο Ἰταλιῶν ὀδρεάλιστων, τύπου Σαδόια - Μαρκέτι, κατευθυνομένων προφανῶς εἰς Μαρόκον, εἰς τὰ Γαλλικὰ ὕδατα παρὰ τὸ Ὀράν, καὶ ἡ συντριδὴ ἑνὸς τρίτου εἰς τὴν ἰδίαν περιοχὴν, ἐδημιούργησαν τὴν ἐντύπωσιν τὴν μίαν μετὰ τὴν ἄλλην τὰς ἐξωτερικὰς καὶ τὰ διαπιστωτὰ των εἰς ἀεροπορικὰς ἀμύνας, προκαλέσαν νέαν θύελλα διαμαρτυριῶν τῶν ἀριστερῶν Γάλλων, ζητούντων ἐπιπατικῶς ὅπως ἡ Γαλλία ἐγκαταλείψῃ πλέον τὰς ἐπιφυλάξεις καὶ δοηθήσῃ ἀποφασιστικῶς τοὺς παλαίοντας ἀμόφορους ἐν Ἰσπανίᾳ. Ἀρ' ἑτέρου, ὅμως, ἤρχισαν νὰ δημοσιεύονται καὶ εἰς τὰς Γαλλικὰς φεφορίδας νέαι ἀποκαλύψεις περὶ συνεχιζομένων ἀποστολῶν ὅπλων καὶ πολεμεφοδίων εἰς τὴν κυδερνητικὴν Ἰσπανίας, ἐνῷ ἀφ' ἑτέρου οἱ πλέον ἔγκριτοι Γαλλικοὶ κύκλοι τονίζουν ὅτι ἡ ἐπικράτησις τοῦ κομμουνισμοῦ ἐν Ἰσπανίᾳ καὶ κατὰ συνέπειαν καὶ εἰς τὸ Ἰσπανικὸν Μαρόκον, θὰ ἐδημιούργει κίνδυνον ἀποσυνθέσεως τοῦ Γαλλικοῦ Ἀποικιακοῦ Κράτους τῆς Ἀφρικῆς, διὰ τῆς μεταδόσεως τοῦ κομμουνισμοῦ εἰς τὴν Ἀλγερίαν, ὅπου ἐπικρατεῖ ἤδη ἀρκετὰ ἀνώμαλος κατάστασις.

Ὑπὸ τὴν πίεσιν τῶν φίλων της καὶ εἰρωκαφείνη τρὸ τοιούτου δλήματος ἡ Γαλλικὴ Κυδέρνησις, κάμνει μίαν τελευταίαν προσπάθειαν μὲ τὸ ἐντόνως διαφημισθὲν διάδημά της πρὸς τὴν Ἀγγλίαν καὶ τὴν Ἰταλίαν, ὅπως συνάψων συμφωνίαν περὶ οὐδετεροτήτος ἔναντι τοῦ ἐσωτερικοῦ Ἰσπανικοῦ πολέμου. Ὁ τόνος, ὅμως, μὲ τὸν ὁποῖον διετυκόθη τὸ διάδημά της, ἡ σαφὴς ἀπειλὴ τὴν ὁποίαν περιλαμδάνει, δὲν τοῦ ἐξησφάλισεν τὸν ὁσον εἰμενῆ ὑποδοχήν. Ἡ Ἰταλικὴ Κυδέρνησις, ἀπαγορεύουσα τὸ σχίλια εἰς τὰς ἐφημερίδας της, φαίνεται ἐν τοῦτοις ὅτι ἐδοκίμη ἀρκετὰ σαφῶς νὰ ἐνωσῇ εἰς τὴν Γαλλικὴν Κυδέρνησιν, ὅτι γνωρίζει πόσον προσχηματικὴ καὶ ἀντίθετος τοῖς πράγματιόντα ὑπῆρξεν ἡ διακηρυσσομένη οὐδετερότης τῆς ἔναντι τῶν Ἰσπανικῶν γεγονότων. Ἀλλὰ καὶ ἡ Μεγάλη Βρετανία ἀρ' ἑτέρου δὲν φαίνεται πολὺ διατεθειμένη νὰ παρακολουθήσῃ τὴν Γαλλίαν. Αἱ ἀφιγήσεις περὶ τῶν κομμουνιστῶν ἡγεμονῶν, ἀπὸ τὰς ὁποίας γέμουν αἱ στῆλαι τῶν Ἀγγλικῶν ἐφημερίδων, ἔχουν ἐξεγείρει ἐκεῖ τὴν συντηρητικὴν Κοινὴν Γνώμην. Ἡ Ἀγγλικὴ Κυδέρνησις ἔχει σαφῶς συντηρητικὸν χαρακτῆρα καὶ ὅπὼ ἐδέλπε μὲ ἐξωτερικὴν δυσφορίαν τὴν δαρυσήμαντον κτῆσίν της τοῦ Ἰδρολτάρ περιεγγυρόμενην ἀπὸ κομμουνιστὰς κλοιόν τέλος αἱ ἀναγγελθεῖσαι καταλήψεις τῶν ἐν Βαρκελώνῃ ὑποκαταστημάτων τῆς Τραπέζης τοῦ Καναδᾶ καὶ τῆς Ἀγγλονοτοκιακῆς Τραπέζης ὑπὸ τῶν Καταλανῶν κομμουνιστῶν, ἔχουν προκαλέσει ζωηρὰς ἀνησυχίας εἰς τὸ Λονδίνειον «Σίτυ».

Οὕτως ὑπάρχουν πολὺ ὀλίγαι πιθανότητες νὰ τεθῇ τὸ τελευταῖα αὐτὴ κίνησις τῆς Γαλλικῆς Κυδερνήσεως διὰ καταλήξῃ εἰς ἀποτέλεσμα. Καὶ θὰ δημιουργηθῇ τότε ὁ κίνδυνος νὰ παρασυρθῇ ἡ ἀριστερὰ Κυδέρνησις Μπλοὶμ εἰς ἀπροκλίνατον ἐνίσχυσιν τῶν ὁμοφρόνων της ἐν Ἰσπανίᾳ, πράγμα τὸ ὁποῖον θὰ ἔχῃ ὡς ἄμεσον συνέπειαν τὴν ἀπροκλίνατον ἐπίσης ἐνίσχυσιν τῶν ἐπαναστατῶν ἀπὸ τὴν Ἰταλίαν, τὴν Γερμανίαν καὶ τὴν στενῶς συνδεομένην μὲ τὴν Ἀγγλίαν ἐθνικιστικὴν Πορτογαλίαν. Καὶ θὰ ἐνεφανίζετο τότε τὸ φάσμα μιᾶς μεταδάσεως τῶν πολιτειακῶν καὶ κοινωνικῶν διαφορῶν ἀντιλήψεως εἰς τὸ διεθνὲς ἐπίπεδον, τὸ φάσμα δηλαδὴ τοῦ σχηματισμοῦ ἑνὸς συνασπισμοῦ τῶν ἀριστερζόντων καὶ ἑνὸς συνασπισμοῦ τῶν συντηρητικῶν κρατῶν, τῶν ὁποίων ἡ σύγκρουσις θὰ ἠδύνατο νὰ ἀποδῇ ἀλεθρία διὰ τὴν εἰρήνην τῆς Εὐρώπης.

Ἡ ἐπιτάχυνσις τῆς λύσεως τοῦ Ἰσπανικοῦ δράματος καὶ ἡ ἔντονος καὶ ἡ ἀποφασιστικὴ ἀντίδρασις τῆς ἐθνικόφρους Γαλλίας κατὰ τῶν ἐπιπολαίων καὶ ἐπαινοθύμων διαθέσεων τῆς ἀριστερᾶς Κυδερνήσεως τὸ 1926 — ἐλάχιστοι πλέον, ἔντοσεται, διότι οἱ περισσότεροι ἐφύσικοσαν τὴν τῆς αἰσυνίας μονὰς τῶν σοῦλων — μετεφέρθησαν νὰ ἀεροπλάνον εἰς τὸ Μάντσεστερ καὶ ἀπετέλεσαν ἐκεῖ μίαν ἀπὸ τὰς κεφαστέρας ἀστρεῦλῆς τῆς παγκυριαρχίας κυνοδρομίας, ζητουσαγοζμένοι καὶ ἐπευφημούμενοι ἀπὸ τοὺς μεπιόδεις θαυμάσις, σὰν νὰ ἦσαν ἀπόμαχοι τοῦ Παγκοσμίου Πολέμου.

2.

ΑΠΟ ΤΗΝ ΖΩΗΝ

ΤΟ ΠΑΙΔΑΚΙ ΤΗΣ ΓΕΙΤΟΝΙΣΣΑΣ

— *Πῶς εἶνε τὸ καϊμένο τὸ παιδάκι τῆς γειτόνισσας;*

— *Εὐτυχῶς φαίνεται πὼς ἔγινε καλά... ἀτμηγκαν ἑ ἐρωτηθεῖς.*

Τὸ παιδάκι τῆς γειτόνισσας ἔπαιχεν ἀτὸ κοκκύτην. Καὶ τὸ ἐνδιαφέρον τῆς γειτονιᾶς ἦτο δικαιολογημένον. Δὲν ὑπάρχει πὼ βασανιστικὴ ἀρρωστεια γιὰ τὰ ἀγκτιεμένα τὰ παιδάκια ἀπὸ τὸν κοκκύτην, ποὺ ἐπιδημεῖ ἐογάτκος εἰς τὰς Ἀθήνας καὶ τὰ περίχωρα. Τελειόνει συνήθως καλά, ἐκτὸς ἀπὸ παρασιπωδοῦς ἐπιπλοκαί, ἰδίως εἰς τὴν βρεφικὴν ἡλικίαν. Οἱ παρεστνοῦσοί τον ὅμως ἀποτελοῦν πραγματικὸν μαρτύριον γιὰ τὰ παιδάκια. Τινάζονται ἔντρομα, ὡς νὰ τὰ ἀπειλῇ ἰσοκρεὸς κίνδυνος, τοὺς πιάνεται ἡ ἀπνοία, κελανιάζουν, κνίγονται ἀτὸ ἕνα βῆχα ἀπαυδιώδη, ποὺ φθάνει μέχρις ἐμέτου. "Οταν ἔχῃ ἀκούσει κανεὶς μιὰ φορὰ βῆχα κοκκυτικό, τὸν ἀκαγγωφίζει, ἐὰν ἀπαντήσῃ. Δὲν μοιάζει μὲ κανέναν ἄλλον βῆχα. Εἰς τὸ μαρτύριον ἀποκλεισμένος τοῦ παιδιοῦ τῆς γειτόνισσας μετεέχαμε, θέλοντας καὶ μὴ, ὅλοι οἱ γείτονες. Καὶ τώρα ἐπληροφορούμεθα, ὅτι τὸ παιδάκι εὐτυχῶς εἶχε γίνει καλά.

— Καλὰ λοιπόν; Μτράδο. Καὶ πὼς τὸ μάθατε; Εἴδατε κανένα δικό τον;

— Δὲν εἶδα κανένα... μᾶς εἶπαν ἑ καλὸς γείτονας, ποὺ κατοικοῦσεν ἀχριδοῦς ἀπέναντι. Ἀλλὰ σήμερα ἄκουσα τὸ γενναῖο ἔνλο, ποὺ τοὔδωσε ἡ μητέρα τον, μὲ τὰ σγετικὰ κόμματα τοῦ παιδιοῦ. Γιὰ νὰ ξαναρχίσῃ νὰ τὸ δέρῃ, ἐπκεφθῆκα πὼς ἔγινε καλά. Δὲν εἶχα δίκιο; Δυὸ μῆνες τώρα, ποὺ ἤτανε ἀρρωστο τὸ παιδάκι, δὲν τὸ εἶχε δεῖρει καθόλου. "Ολο καὶ γράδια. Κάθε πέρα τοῦ ἔρχεσαν καὶ καινούργια παιγνίδια. Καὶ ὄχι μονάχα παιγνίδια. Στὸ κρεβδατάκι του εἶχαν συγκεντρωθῆ ὅλα τὰ τυκαῖρη τοῦ σπιτιοῦ. Κοσμήματα τῆς μητέρας τον, ἀσημένια ἀεροφήρκες τοῦ πατέρα τον, ροῦζκα, ἀαγτύλια, βραγιόλια. "Ολα ἤσαν δικά του. "Εξαφνα σήμερα ξανάρχισε τὸ ξέλο. Τί σημαίνει αὐτό; Σημαίνει ἀπλούστατα, ὅτι τὸ παιδάκι ἔγινε καλά καὶ ἀνέλαδε... τὴν ἐπηρεσίαν τον.

— Τὴν ἐπηρεσίαν τοῦ ξέλου, δηλαδή.

— Τί ἄλλο; Ἀλλὴ εἶνε ἡ ἐπηρεσία τῶν παιδιῶν. Νὰ κάνουν ἀεροπλάνες καὶ νὰ τρώνε ξέλο.

Ἡ περίπτωσις τοῦ παιδιοῦ τῆς γειτόνισσας εἶνε μία συνηθισμένη περίπτωσις. Τὰ καϊμένα τὰ παιδάκια, ἐν ὄψει εἴνε ἀρρωστεία ἔχουν μόνον γάδια, παιγνίδια, γλυκίσματα, ὄφελα. Ἀλλὰ ἀρρωστεῖ τὸν δηλαδὴ εἶνε ὁ Παράδεισός τον. "Οταν γίνουν καλά, τὰ γάνουν ὅλα καὶ ἀρχίζει τὸ ξέλο. "Ολα τὰ νέδρα γονίκκι καὶ συγγενῶν ξεσοῦν ἐπάνω τον. Ἡ ἐγεία τὸν ἐκεῖ ἐκεῖ εἶνε ἡ Κόλασις τον. Τί θέλετε λοιπὸν νὰ σκέπτονται τὰ παιδάκια, μὲ τὴν ἀπλῆν καὶ τεταγωνισμένην λογικήν τον, περὶ τῶν πραγμάτων τοῦ κόσμου; Φυσικά, θὰ σκέπτονται, ὅτι ἡ ἀρρώστεια εἶνε κάτι τι, ποὺ βραδεύεται. Καὶ θὰ τὴν νοσταλγοῦν, ὡς σῦρανίον δῶρον καὶ ὡς καθῆκον δικό τους. Ἔτσι δυστυχῶς τὰ μαθαίνομεν νὰ σκέπτονται τὰ καϊμένα τὰ παιδάκια. Καὶ ἔτσι σκέπτονται.

— Πότε θὰ ξαναρρωστήσω πάλι, μαμά μου;

Καὶ πολλὰ φροντίζουν ν' ἀρροστήσουν. Μόνος ἔχουν ἄδικον; Σκέπτονται λοιπόνατα. Καὶ θὰ χάσουν τὸ συμπεράσματά τους. Μόνον οἱ γονεῖς δὲν βγάζουν κανένα συμπέρασμα ἀπὸ τὸν τρόπον, μὲ τὸν ὁποῖον ἀνατρέφουν τὰ παιδιά τους.

ΠΑΥΛΟΣ ΝΙΡΒΑΝΑ

ΑΠΟ ΤΟ ΘΕΑΤΡΟΝ

Ο «ΠΛΟΥΤΟΣ»

Εἰς τὸ θέατρον «Ἀελφοὶ» ἔδοθη χθὲς τὴν νύκτα ὁ «Πλοῦτος» τοῦ Ἀριστοφάνους, μὲ ἀσυναδοῦσα ἀναδίνγκας καὶ ἀξιολόγους προσπαθείας, ὁ «Πλοῦτος» ὅμως τοῦ μεγάλου Ἕλληνος κωμοδιογράφου, πορ' ὅλην τὴν φιλοσοφικὴν του διάθεσιν, πορ' ὅλον τὸ σατιρικὸν σπινθηροδόλημα, παρὰ τὸ γεγονὸς τέλος, ὅτι ὁ ἀφοριστὴς ἔδλεπε πλείστας ἀφιόνιτας μεταδὰς τὴν μεταπολεμικὴν ἐποχὴ εἰς τὴν ὁποίαν ἔζη ὁ Ἀριστοφάνης καὶ τὴν σημερινὴ μεταπολεμικὴν ἐποχὴ, ἴσως νὰ μὴ εἶνε τὸ ἔργον τοῦ Ἀριστοφάνους τὸ ἡμιφορεῖ περισσότερον νὰ κρατῇ τὸ ἐνδιαφέρον τοῦ ἀφοριστοῦ.

Τοῦτο ἴσως ἔχουν κατὰ νοῦν ὁ κ. Κοὺν καὶ κατ' ἀπομίμησιν ξένων φρεύτων, μᾶς ἔδοσεν ἕνα «Πλοῦτον», εἰς τὸν ὁποῖον ἔτο κατωαγκῆς μία ἐπιδεξιὰ προσπάθεια, μὲ λαμπρὰς ἐμνεύσεις, ἀλλὰ καὶ κάποιες ἐπιθεωρησιακὸν διὰ νὰ μὴ εἶπῃ τις καθαρὰς ἐπιδεωρησιακὸν χαρακτῆρα. Ἀναδιδάζουν δεδαίως τὸ ἔργον τοῦ Ἀριστοφάνους καὶ παρενέφυον τραγουδάκια καὶ ἄλλα, ἀχρῖζει ὅμως τὸ πράγμα νὰ θεωδαίωνε τὸ ἀποκαρδιωτικὸν ἀπόφρυν τὸ «φαῦ· εἰν' ἡ νύχτα σὰ δουνᾶ», οἱ ὑποκριταὶ τοῦ ἔργου φωνάζουν «Ἔ, ἔ, ἔρχεται», πάζουν κὼθάρια, χρυσοπαπούτσια τὸ γραμμόφων, ξεῦρον τὸ «Γελειάκι» καὶ τὸ τελευταῖον «φόρτιεν» τραγοῦδι, γορεῦον τσάμικο καὶ κρητικὸ κ.α' ἐνῷ ἄλλον φορὸν ἕνα εἶδος φοινταινέλλας, ἄλλοι ἐμφανίζονται μὲ μάσκες καὶ ὁ Ἑρμῆς κρατῇ «κηρύκειον καὶ παίρνει καθ' ὁδὸν τὴν ὅφραν τὴν κλασικὴν σκέψιν ποὺ τὸν παροτυπίζει ἀπογοιητέφνον. Ἀσφαλῶς, ὅλα αὐτὰ εἶνε ἔναι συγκεκ

ένισχύσεως καὶ διὰ τὴν ὀργάνωσιν ἐργατικῶν συσσιτίων.

ΝΕΟΝ ΑΓΑΔΙΡ; Αἱ σημεριναὶ Γαλλικαὶ ἐγκαρδίδες ὑπενθυμίζουν, ἐπ' εὐκαιρίᾳ τοῦ αἰφνιδιαστικοῦ κατάπλου τῶν Γερμανικῶν πολεμικῶν εἰς τὸν λιμένα τῆς Ταγγέρης, τὴν λησμονημένην ὑπόθεσιν τοῦ Ἀγαδίρ. Ὁ αἰφνιδιαστικὸς ἐπίσης κατάπλους τοῦ Γερμανικοῦ πολεμικοῦ «Πάνθηρ» κατὰ τὸ 1911 εἰς τὴν πολίχνην αὐτὴν τοῦ Μαρόκου καὶ ἡ ἐνεργοτέρα ἀνάπτυξις τοῦ ἀξιωματικοῦ τοῦ πλοίου εἰς τὸν ἀγῶνα τῶν Μαροκινῶν κατὰ τῆς Γαλλίας καὶ Ἰσπανίας, παρ' ὀλίγον νὰ προκαλέσῃ Γαλλογερμανικὸν πόλεμον, ἀποστοβηθέντα ἐπειδάσει τῆς Ἀγγλίας καὶ δι' ὑποχωρήσεων τῆς Γαλλίας.

Εἰς τί ἀποβλέπει ἡ νέα ἐμφάνισις τῶν Γερμανικῶν πολεμικῶν εἰς τὸ Μαρόκον; Ἰδοὺ τὸ ἐρώτημα ποὺ ὑποβάλλουν αἱ Γαλλικαὶ ἐφημερίδες μὲ ἄληθῆ ἀγωνίαν, νοιζόμενοι, ὅτι ἐν κατᾷ τὸ 1911 ἐπέτυχον ἡ Γερμανία παραχώρησιν εἰς αὐτὴν ἐκτάσεως 150.000 τετραγωνικῶν χιλιομέτρων εἰς τὸ Γαλλικὸν Κονγό, διὰ τῆς ἐκλήλωσεως τοῦ Ἀγαδίρ, δὲν πρόκειται νὰ ἐπιτύχῃ ἀναλόγους ἐκχωρήσεις καὶ σήμερον.

Φυσικά, εἶναι ἀδύνατος οἱαδήποτε πρόβλεψις. Τὰ πράγματα θὰ ἐξέλθουν ποίαν σημασίαν ἔχει ἡ Γερμανικὴ ἐπίσκεψις εἰς τὴν Ταγγέρη.

ΕΠΑΡΧΙΑΚΗ ΚΡΙΤΙΚΗ

Ἡ ἐπαρχία ἀρχίζει ν' ἀποκτᾷ σοβαρὰν θεατρικὴν κριτικήν, ὥστε νὰ μὴν ἔχῃ πλέον τίποτε νὰ ζηλεύσῃ ἀπὸ τὴν πρωτεύουσαν. Ἰδοὺ ἕνα ζαμπὸν δείγμα τοῦ τρόπου, μὲ τὸν ὁποῖον κρίνει ὁ κριτικὸς ἐπαρχιακῆς συναδέλφου τὴν παράστασιν τοῦ «Μαυήκου» τοῦ κ. Συναδινοῦ:

«Στὸ μικρὸ του ρόλο ἀκρίβῆς ἦταν ὁ κ. Σ. Κουβιτζῆς. Πραγματικὸς σεισμόληκτος στὸ ὄρος. Ἤταν ὅμως ἀνακριβὴς στὸ νόημα. Ἕνας ἐπαρχιώτης καὶ μάλιστα ἀπὸ μέρος σεισμοπαθές, δὲν μπορεῖσε νὰ εἶνε κοστουμαρισμένος τοῦ κουτοῦ καὶ μὲ μπριγιαντίνη.»

Ὁμολογοῦμεν ὅτι τὸ «ὄρος τοῦ σεισμολήκτου» δὲν τὸ ἐγνοοῦμεν. Πρέπει νὰ εἶνε ὅμως πολὺ ἐνδιαφέρον καὶ πρωτότυπον ὄρος. Ὅσον ἀφορᾷ τὴν σχέσιν τοῦ σεισμοῦ μὲ τὴν μπριγιαντίνη,τὸ ζήτημα εἶνε κάπως περίπλοκον. Τί φρονεῖν, ἀρά γε, οἱ σεισμολόγοι καὶ οἱ μπρεγιοὶ ἐν προκειμένῳ;

ΤΑ ΠΑΓΩΤΑ

Πρὸ ἐνὸς περίπου μηνὸς, ἐγένετο δειγματοληψία τῶν πολυμόνων λοιδῶν παγωτῶν, διὰ νὰ ἐξακριβωθῇ ἀπὸ νέ πίγμα ἤν παρεκκυκλασμένον τὸ περίδλημα, τὸ ὁποῖον ἔχει ἐμφάνισι σοκολάτας. Ἀπὸ τὴν δειγματοληψίαν διείνην τὸ ὑφυπουργεῖον τῆς Ἀγορανομίας εἶχεν ἀνακοινώσει τότε, ὅτι θὰ ἀπεκαλάτοντο πράγματα, τὰ ὁποῖα θὰ προκαλέσουν τὴν φρίκην.

Ἔκτοτε ὅμως, παρῆλθεν ἕνας μῆνας περίπου καὶ τὸ Γενικὸν Χημεῖον τοῦ Κράτους δὲν ἐγνωστοποίησεν εἰς τὸ ὑφυπουργεῖον τῆς Ἀγορανομίας τὰ ἀποτελέσματα τῶν ἐρευνῶν του. Ἐὰν δεβαίως ἡ γνωμάτευις πρόκειται νὰ γίνῃ τὸν Δεκέμβριον, τότε εἶνε περιττὸν νὰ ἐκδοθῇ. Ἂς ἀφεθῇ δὲ καὶ ὁ κόσμος ἐλεύθερος νὰ τρώγῃ τὰ ὁποῖα παγωτά, χωρὶς νοθλάχιστον νὰ ἔχῃ καὶ τὴν εἰδέαν, ὅτι δὲν εἶνε καθαρά.

ΑΙ ΝΕΑΙ ΕΚΔΗΛΩΣΕΙΣ

Πληροφορίαι ἐκ Σόφιας δεδομένου ὅτι παραλλήλως πρὸς τὴν ἀρθρογραφίαν τοῦ τύπου διὰ τὴν ἔξοδον τῆς Βουλγαρίας εἰς τὸ Αἰγαῖον, ἤρχισεν ἐνταυτῷ ἡ δράσις τῶν Βουλγαρομακεδονικῶν ὀργανώσεων. Αἱ ἀρχαὶ ὀβελιαν προσβάλλουν ἀντίρρησιν διὰ ν' ἀποδειχθῇ ὄντως ἡ ἔξοδος ἐπὶ τῶν ἐξῆς ὑπεσβαειῶν τῶν τεταστῶν τῶν:

«Εἰς τὸν κεντρικότατον δρόμον μας ἀπὸ τὸ κρεπολείον τῶν κ. Ἀγαδάνη μέχρι τοῦ Ραφείου τοῦ κ. Ε. Βαγγόνη, παρατηρεῦμεν συχνὰ ἀκαθαρσίας, προερχομένας ἐκ διαρρόων ζῴων. Θὰ παρακαλοῦσαμεν τοὺς ἔχοντας ζῷα νὰ μὴ τὰ σταματοῦν ἐν τῷ μέσῳ τοῦ δρόμου, διότι καθιστοῦν τὴν διάβασιν τῶν Καρλοβασιτῶν ἀδύνατον καὶ τοῦτο λόγῳ τῶν ἀνεθυμιάσεων ἃς ἀναδίδουν τὰ καλλιτεχνικὰ προϊόντα τῶν ἔνων.

Καὶ τὸ νὰ μὴ σταματοῦν ιὴν τὰ ζῷα, ἐν τῷ μέσῳ τοῦ δρόμου, εἶνε κάπως δόσκολον, ἐφ' ὅσον δὲν εἶνε δυνατὸν νὰ ἐπεδίδουν εἰς τὰ καρσενία. Καὶ ἂν δὲν σταματήσουν μεταξὺ τοῦ κρεπολείου καὶ τοῦ ραφείου, θὰ σταματήσουν μεταξὺ τοῦ φούρου καὶ τοῦ φαρμακείου. Κάπου θὰ σταματήσουν, ἐπὶ τέλους, καὶ ἡ κατάστασις δὲν θὰ μεταδληθῇ.

Ἂς παρακληθοῦν τοὐλάχιστον οἱ...ὄνοι νὰ συγκρατοῦν τὰς φυσικάς των ἀνάγκας, ἐφ' ὅσον εὑρίσκονται ἐντὸς τῆς πόλεως. "Η, ἂς τοὺς ποτίσουν ὀλίγον βιομοῦθον.

Η ΚΑΤΑΔΑΚΤΙΚΗ ΣΥΜΒΑΣΙΣ

Κατ' ἐπανάληψιν μᾶς ἔχουν καταγγελθῇ καὶ μᾶς καταγγέλλονται ἐκ νέου διάφοροι αὐθαιρεσίαι τῆς Ἑταιρείας ἡ ὁποία εἰσπράττει τὰ δίδόια. Μία δίως μεταξὺ τῶν ἄλλων πρέπει νὰ ἐπιτυχῇ τὴν προσοχὴν τῶν ἀρμοδίων, διότι ἀρχίζει νὰ ὑπερβαίνῃ τὰ ὅρια τοῦ ἐπιτρεπομένου.

Ἡ Ἑταιρία, λέγουν οἱ καταγγέλλοντες, ἐγκρυσμένη ὑπεισθεν παρανόμου καὶ κυριολεκτικῶς ἀφανάστου διατάξεως τῆς συμδάσεώς της, διὰ τῆς ὁποίας παρέχεται εἰς αὐτὴν τὸ δικαίωμα νὰ κλητεύῃ ἔνον οἱονδήποτε εἰδοποιήσεως οἱονδήποτε κάτοχον αὐτοκινήτου, διεκδικεῖ ἐπαναπληρωμὴν τῶν διοδίων, ἀπὸ ἀνθρώπους οἱ ὁποῖοι συνηθίζουν μετὰ θρησκευτικῆς εὐλαδείας νὰ καταδάλλουν τὸ χαράτσι τοῦτο. Οἱ κλητευόμενοι καμιλεῦν μὴ διατηρόντες ἀπόδειξιν ὅτι ἐπλήρωσαν, ὁποχρεούνται ὄχι μόνον νὰ ἐπαναπληρώσουν τὰς ἐξ δραχμὰς τῶν διοδίων, ἀλλὰ καὶ ἑτέρας πενήντα διὰ κάθε κλητηρίου θέσπισμα, αἱ ὁποῖαι καὶ ἀποτελοῦν ἐσοδόν της.

Θέλομεν νὰ πιστεύσωμεν ὅτι τὸ πρᾶγμα θὰ ἐπισύρῃ ἀμέσως τὴν ἐπέμβασιν τῶν ἀρμοδίων.

ΘΕΑΤΡΑ

ΚΑΡΙΚΑΣ: «Ὁ Ρουμπᾶς, ἡ Κομψὴ καὶ τὰ κομπιά».
ΑΛΙΚΗΣ: "Αρτ.
ΑΝΔΡΕΑΔΗ: «Ὁ μακρυὸς δρόμος».
ΣΑΜΑΡΤΖΗ: «Ἡ Βασίλισσα».
ΠΕΡΟΚΕ: «Ἡ σόσρα».
ΑΛΟΥ: "Αρτ.
ΔΕΛΦΟΙ: Μάνορα «Ἀτέλε: Τὸν πρόγραμμα.
ΤΙΤΑΝΙΑ (Ἀμερ.): «Ἡ μπόμπα».

ΚΙΝΗΜΑΤΟΓΡΑΦΟΙ

ΡΟΥΑΓΙΑΛ: «Οἱ ἀπόλεμοι».
ΟΓΦΑ: «Ρεγκιμένες καδίδες».
ΕΣΠΕΡΟΣ: «Γυναῖκα τῆς ταδέρνας».
ΑΤΤΙΚΟΝ: «Δύο δόμδοι».
ΑΘΗΝΑΙ: «Τὸ χιλιόμετρον».
ΑΙΓΑΙΗ: «Ἡ γυναῖκας ἀγαποῦν τὸν κίνδυνο».
ΑΑΚΑΖΑΡ: «Πρώτη φλόγα».
ΡΙΑΛΤΟ: «Ἀμφιτρύων».
ΓΚΛΟΡΙΑ: «Ὁ Κὸς τοῦ θανάτου».
ΒΕΡΝΤΕΝ: «Νύχτα γάμου».
ΒΙΚΤΟΡΙΑ: «Ἔκλεψαν τὴν γυναῖκά μου».
ΕΡΜΗΣ: «Διαδικαὶ πονλιά».
ΕΚΘΕΣΙΣ ΣΑΠΠΕΙΟΥ: «Κοντρὸ-Λιγνῶρ».
ΖΕΦΥΡΟΣ: «Ἀναπνοῆσε».
ΠΕΤΚΑ: «Τελευταία ἀγάπη».
ΚΑΠΙΤΟΛ: «Σκούτερ».
ΠΑΝΕΛΛΗΝΙΟΝ: «Ἐπὶ καμπαρὲ τῶν ἀνέζων».
ΑΙΝΤΟ: «Τραγοῦδια Πασσίονι».
ΜΟΝ ΣΙΝΕ: «Μεᾶλλα Νόσκα».
ΚΟΗΕ ΕΙΑ: «Λόσκοκατοσκὸς δρόμος».
ΣΤΑΛΙΝ: «Χορευτὴς μὲ τὴ μάσκα».
ΠΑΝΑΘΗΝΑΙΑ: «Πρίγκηψ Ἰκάνντζ».
ΕΝΤΕΝ: «Δὲν εἶμαι ἔγὼ ὁ Ἔνοχος».
ΠΑΛΑΣ: «Ρόδγκστασεν».
ΣΑΒΟΥΑ: «Ἀνάστασις».
ΣΟΝΙΑ: «Ν. Τόρκνη Μαΐδμε».
ΠΕΡΚΕΑ (Ν. Φ.): «Ἐπιρίλκωφ».
ΚΥΡΕΑΗ: «Ἡ ζωὴ ἀρχίζει σήμερα».
ΝΙΝΟΝ: «Μοιρᾶία γυναῖκα».
ΤΙΤΑΝΙΑ: «Βαρισιά».
ΤΑΟΥΜΙΕ: «Ζῆμα κυνδύνου».
ΚΡΥΣΤΑΛ: «Τὸ ξίλμμμα».
ΔΙΑΝΑ (Π. Φ.): «Ἀγωνία ἀπεῖνν».
ΕΤΟΥΑΛ (Καλ.): «Φοὶ Μπαρξέν».
ΜΠΟΜΙΟΝΙΕΡΑ (Κηφ.) «Βαμμένο πέπλο».
ΟΛΓΜΠΙΑ (Κηφ.): «Μαζοῦρκα».

— Μὲ μεγάλην ἐπιτυχίαν συνεχίζονται εἰς «Πειρεὼν» αἱ παραστάσεις τῆς νέας σατιρικῆς ἐπιθεωρήσεως «Σδούρα». Ἄξιον καὶ εἰς λαϊκὴν ἀπογευματινήν.

ΕΝΟΙΚΙΑΖΕΤΑΙ

γαυλιὰ μονοκατοικία ἐξ ἑκτὸ κυρίων δωματίων, δρῖς, πλήρους λουτροῦ καὶ λοιπῶν χρειωδῶν, ἐπὶ τῆς ὁδοῦ Κολωνοῦ ἀρ. 63 καὶ Ἀχιλλέως. Πληροφορίαι παρὰ τῷ Τριμπαντζῆ Ἐπιμελητείας τῆς Ἐθνικῆς Τραπέζης τῆς Ἑλλάδος (ὁδὸς Σοφοκλέους ἀρ. 10, 3ος ὄροφος).

Η ΣΤΙΓΜΗ ΤΟΥ ΘΡΙΑΜΒΟΥ ΤΟΥ ΟΟΥΕΝ

Ἡ ἀνωτέρα ἀεροπορικὸς ληφθεῖσα φωτογραφία ἐμφανίζει τὴν στιγμὴν τῆς ἀφίξεως εἰς τὸ τέρμα, κατὰ τὸ ἀγώνισμα τοῦ δρόμου ἑκατὸν μέτρων, τὸ ὁποῖον ἐγένετο τὸ ἀπόγευμα προχθές. Πρῶτος ἤλθε μὲ 10 δευτερόλεπτα καὶ 3/10 ὁ περίφημος Ἀμερικανὸς μαύρος Τζέσς Ὄουενς.

ΤΟ ΤΑΧΥΤΕΡΟ ΚΟΡΙΤΣΙ

Ἡ Γεραρὰ Ἀμερικανὶς πρωταθλήτρια Ἔλεν Στέρνες, ἡ ὁποία μὲ τὴν κατατυπὸν της τὴ φτοῦρ εἰς τὸν ἀγώνα δρόμου τῶν 100 μέτρων, κατέκτησε τὸν τίτλον τοῦ ἰσχυροτέρου κοριτσιοῦ τοῦ κόσμου.

Ο ΕΛΒΕΤΟΣ ΣΗΜΑΙΟΦΟΡΟΣ ΠΕΤΑ ΤΗΝ ΣΗΜΑΙΑΝ

Μία ὁρᾶιε φωτογραφία ἀπὸ τὴν παρέλασιν τῶν Ὀλυμπιακῶν ὁμάδων κατὰ τὴν πρωτην ἡμέραν τῆς ἐνάρξεως τῶν ἀγώνων. Ὁ σημαιοφόρος τῆς Ἐλδετικῆς ὁμάδος, κατὰ παλαιὸν ἔθιμον τῆς χώρας του, πετᾷ τὴν σημαίαν εἰς μέγα ὕψος καὶ τὴν συλλαμδάνει ἔπειτα μὲ μεγάλην ἀσφάλειαν. Ἡ ἐπίδειξις αὐτὴ προκαλέσει τὸν ἐνθουσιασμὸν τοῦ κοινοῦ.

ΟΙ ΝΙΚΗΤΑΙ ΤΗΣ ΑΡΣΕΩΣ ΒΑΡΩΝ

Ἡ ἀπονομὴ τῶν δρυδελίων εἰς τοὺς νικητὰς τῆς ἄρσεως δαρῶν. Πρῶτος εἶνε ὁ Ἀμερικανὸς Τεφλάτσ, δεύτερος κατὰ τρίτος ὁ Αἰγύπτιος Σελιμὰν καὶ Σάμς. Ἡ ἀπονομὴ τῶν δρυδελίων ἐγένετο προχθὲς τὸ ἀπόγευμα εἰς τὸ Στάδιον.

ΟΙ ΕΥΖΩΝΟΙ ΜΑΣ ΕΙΣ ΤΟ ΒΕΡΟΛΙΝΟΝ

Οἱ φουσανελλάδες μας, παρελαύνοντες εἰς τὰς ὁδοὺς τοῦ Βερολίνου.

ΦΩΤΟΓΡΑΦΙΚΟΝ ΤΗΛΕΒΟΛΟΝ

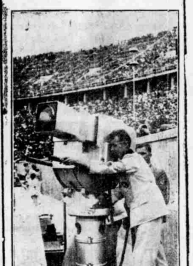

Ἡ εἰκὼν αὕτη δὲν παριστᾷ κανένα νέον εἶδος τηλεβόλου ἀπὸ τὸν Ἰσπανικὸν ἐμφύλιον σπαραγμόν, ἀλλ' ἀπλοῦστατα μίαν τελειοτάτην φωτογραφικὴν μηχανὴν, μὲ τὴν ὁποίαν λαμβάνονται αἱ φωτογραφίαι τῶν διαφόρων ἀθλημάτων εἰς τὸ Βερολίνειον Στάδιον.

ΠΡΙΓΚΗΠΙΚΑΙ ΦΩΤΟΓΡΑΦΙΑΙ

Μία ἀπὸ νεωτάτη φωτογραφία τῆς Ἑλληνίδος πριγκηπίσσης Μαρίας, Δουκίσσης τοῦ Κέντ, φερούσης τὰ κοσμήματα ποὺ τῆς προσέφερον ἡ Βασίλισσα τῆς Ἀγγλίας κατὰ τὴν γάμον της.

ΑΘΗΝΑΙ - ΑΙΔΗΨΟΣ

Τὸ ταχύτερον ἠλεκτροφόρτιστον ἀ) π «ΒΑΣΙΛΙΚΗ ΕΚΑΣΤΗΝ πλὴν ΤΡΙΤΗΣ ΕΚ ΧΑΛΚΙΔΟΣ μετὰ τὴν ἄφιξιν τῆς δευτέρας ἐξ Ἀθηνῶν ἀμαξοστοιχίας καὶ ὥραν 1 μ. μ. διὰ ΛΙΜΝΗΝ—ΑΙΔΗΨΟΝ καὶ ἐνάστην Δευτέραν διὰ Λίμνην, Αἰξηρόν, Ὀρεινὸ, Βάλον, Σκίαθον, Σκόπελον, Γλῶσσαν καὶ Ἀλόννησον. ΕΙΣΙΤΗΡΙΑ ἐκδίδονται εἰς τὰς θηρίδας τοῦ σταθμοῦ τοῦ Σιδηροδρόμου καὶ κατ' εὐθεῖαν δι' Αἰξηρόν καὶ εἰς τὸ Πρακτορεῖον Χαλκίδος.

ΠΑΡΑΠΟΙΗΣΙΣ ΒΕΡΝΙΚΙΟΝ "IRIS,,

Διάφοροι παρασκευάσματα βερνικιῶν στεγνωτικῶν προσφέρουν προϊόντα παρασκευῆς των εἰς δοκεῖα χρησιμεύοντα μὲ τὸ γνωστὸν θαλασσί χρῶμα τῶν δοχείων Ἐρυστασίων.

Ἐρίσιται ἡ προσοχὴ τῶν ἐνδιαφερομένων ὅπως ζητοῦν ἀπολύτως ὀοχεῖα θαλασσί ΑΛΛΑ ΚΑΙ ΜΕ ΕΤΙΚΕΤΤΑΝ «IRIS».

ΚΟΙΝΟΤΗΣ ΕΚΑΛΗΣ

Ἀνακοινοῦται εἰς τοὺς ἀνθεφερομένους ὅτι ἡ ἄνοιξις τῶν ὁδῶν θὰ ἐπιτρεπθῇ ἀπὸ τὴν ἡμέρα τῆς ἀνοίξεως τῶν λοιπῶν καταστημάτων τῆς ἀγορᾶς ἀπαναλαμβάνεται τὴν προσεχῆ Κυριακὴν 9 τρέχοντος τὴν Ἀγόρασιν ὥρας 11-12 εἰς τὰ ἐν Ἑκάλῃ γραφεῖα ὁπὸ τοὺς κάτωθι ὅρους.

Ὁ Πρόεδρος τῆς Κοινότητος
ΠΑΝΟΣ Σ. ΣΑΒΒΙΔΗΣ

Ο ΒΟΜΒΑΡΔΙΣΜΟΣ ΤΟΥ ΤΟΛΕΔΟ

Μία εἰκὼν ἀπὸ τοὺς ἀγρίους ἀγῶνας, οἱ ὁποῖοι διεξήχθησαν καὶ διεξάγονται ἀκόμη εἰς τὸ Τολέδον μεταξὺ κυβερνητικῶν καὶ ἐπαναστατικῶν στρατευμάτων. Ὁ σταθμὸς τῆς πόλεως, ὁ ὁποῖος ἐβομδαρδίσθη κατόμενος μετὰ τὸν κυβερνητικὸν.

ΚΥΡΙΟΣ, γνωρίζων καλῶς τὴν Γερμανικὴν, ζητεῖ νὰ παραδίδῃ μαθήματα. Τιμαὶ φιλοπρωτεῖαι. Γράψατε: I. N. Π., «Ἑστίαν». 887

ΠΙΑΝΟ Γερμανικὸν ἀνέπαφον, σιδηρᾶ δάσις, δρθὸν καὶ Bechstein ½ queue εἰς ἄριστον κατάστασιν, πωλοῦνται. Εἰκοσίας Πάνου, Σταδίου 28. 886

ΖΗΤΕΙΤΑΙ ἀναγνώστης ΠΙΑΝΟ εἰς ἄριστον κατάστασιν «Blüthner». Τηλεφωνήματα 9—1 καὶ 5—8: 29.841. 933

ΕΝΟΙΚΙΑΖΕΤΑΙ ἐπιμέλεια, 6 δωμάτια καὶ ἔν τὸ κοιμῶ διὰ κλινικὴ γραφεῖα. Ἀριστοτέλους 18. Πληροφορίαι: Κὰν Κοντογεώργου. 205

ΕΝΟΙΚΙΑΖΕΤΑΙ ἀπὸ ἑορτὴν ἐπὶ τῆς ὁδοῦ Ἱπποκράτους 3 κατάστημα καὶ ἀγροστάσιον, πρὸς ὑπόγειον ἀποθηκοποιοῦ. Πληροφορίαι: Μπενζίδου Παλαιολόγου 3. Ἀγρ. Ζωστῆς.

ΕΝΟΙΚΙΑΖΕΤΑΙ ἀπὸ Ἰης Σεπτεμβρίου τὸ ἀπὸ τῆς ὁδοῦ Σκουφᾶ 39 μικρὸν ἐσόγειον δωμάτιον διὰ ἄν ἢ τὸ πολὺ δύο ἄτομα. Πληροφορίαι παρακάδῳ. 156

ΕΝΟΙΚΙΑΣΤΑΙ ἡ ἐκκλησιαστικὴ δεκαλίς τῶν Ἀθηνῶν (πλατεῖα Δεξιμενῆς Κλεομένους 2) μετ' ἐπίπλων ἢ ἄνευ, πάνω, πανιδίας, ραδιοφώνου, τηλεφώνου κτλ., ἀποτελοῦσαν ἐξ 8 δωματίων, χδλ., πλήρους λουτροῦ, θερμοσίφωνος, κουζίνας, ἀγκαταστάσεως γκαζιοῦ, 2 δωματίων ὑπηρεσίας, ἀποθήκης, γκαζιοῦ. Πληροφορίαι: 9—11 π.μ., Κλεομένους 2, τηλ. 28.574. 145

ΕΝΟΙΚΙΑΣΤΑΙ ὁ 1ος ὄροφος, 6 κύρια δωμάτια, πλέρης καὶ ἀποθήκη, μὲ 3.600 ἐφκμὰς μόνον μηνιαίως, ἐν τῇ πολυκατοικίᾳ, Σοφοκλέους 42. Ἐπίσης ἐνοικιάζεται δωμάτιον ἐν τῷ 3ῳ ὀρόφῳ τῆς ἴδιας πολυκατοικίας, τρία δωμάτια κύρια, μὲ δλκα τὰ δυνδηκτικὰ καὶ ἀποθήκη, μόνον μὲ 1.800 ἐφκμὰς μηνιαίως. Πληροφορίαι τὸ φυρνοῦ. 142

ΕΝΟΙΚΙΑΣΤΑΙ ἀπὸ τῆς ὁδοῦ Σγουτζῆ Πέτρας 7, πρὸν Δεξέτου 4, 3ος ὄροφος ἐκ τεσσάρων δωματίων, μηχανεῖον, λουτροῦ, ἀποθήκης, χδλ., μετὰ κήπου. Πληροφορίαι ἐντὸς. 139

ΕΝΟΙΚΙΑΣΤΑΙ μεγάλο δωμάτιον μὲ ἄνῳ μικροτάπιον, κατάλληλον δι' ἀνδρόγυνον. Ἐπίσης ἐν μικρὸν ἀνὰ 500 δρ. μηνιαίως. Σκαραμαγκᾶ 6, ἀναντι Μουσείου. 138

ΕΝΟΙΚΙΑΣΤΑΙ ἀντὶ 2.000 δρ. ἐξ ἀλγυρᾶς ἀλκογόνου ἄνω ὄροφος ἐπιπλωμένος, κατμένος ἐντὸς ἀνθοκήπου, εἰς τὴν ἐγκυκλοπαίδειν τῶν Πατησίων, μὲ ἄλλον τῶν χρεωδῶν, ἐν καὶ γράφος τηλεφώνου, καὶ νεὸ δωμάτιον. Πληροφορίαι ἐντὸς τῆς στοᾶς Πάππου ἀριθ. 24. 136

ΕΝΟΙΚΙΑΣΤΑΙ τὸ ἐν τῷ ἀνῳ ὀρόφῳ Σπυρωνάκη 39 λοῦ δωμάτιον, δωμ. 4, χδλ., λουτροῦ πλήρες. Ἀπαιτοῦνται παρὰ τῷ κ. Καστορίδη, Σταδίου 25, τηλ. 23.419. 1344

ΕΝΟΙΚΙΑΣΤΑΙ κατάστημα μαδιστοφείου καὶ ἀλλο, Ὁδὸς Εὐρυνόμη Κοραῆ καὶ Ἀγίου Λουκᾶ. Πληροφ. Ἀθηνῶν ἀριθ. 5. 132

ΕΝΟΙΚΙΑΣΤΑΙ, Φειδίου 12, διαμερίσματα δὶς γραφεῖα, ἐκ 4 δωματίων καὶ κουζίνα. 129

ΕΝΟΙΚΙΑΣΤΑΙ ἡ ἄνω τῶν δύο ὀλίγιστοῦ καὶ Ἠλιοκαλλίστου οἰκία, ἔνδα ἐκ τὸ τεσσαρεσκαίδεκα δωματίων καὶ ἄνω δὶς ξενοδοχεῖον ἄπνου, εἶτε ὡς ξενοδοχεῖον ἢ ἄπνου εἶτε διὰ πάσαν ἄλλην ἀπαιτήσιν. Πληροφορίαι: Ἐπὶ Ρηγίλλη 9, γραφεῖον Σκαμπαρδᾶ καὶ Ἐβρεπίδου 28, καφενεῖον ἐντὸς τῆς οἰκίας. 149

ΕΝΟΙΚΙΑΣΤΑΙ πλήρεις Ζαπαρίου πολυτελεῖς γκαλαὶς μονοκατοικίας, λεωφόρος Συγγροῦ 11, ἀπὸ τὴν ἀπὸ 8 ἕως 12. Κόνα δωμάτια 6, 2 χδλ., κουζίνα, λουτρὸν, 3 ἀποθήκαι, πλυντήριον καὶ δλκα τὰ χρειώδη. Πληροφορίαι 11—1 μ.μ. ἐπὶ τῆς οἰκίας. Τηλέφ. 20.702. 159

ΠΩΛΟΥΝΤΑΙ εἰς τιμὰς εὐκαιρίας: 1) τριῶν. κατ. τρεῖς, εἰσόδ. 108.000, ἀντὶ 1.000.000. 2) τριόφορον, εἰσόδ. 170.000, ἀντὶ 1.500.000. 3) κεντρικὸν οἰκόπεδον 900 τπ. ἀξίας 6.000.000, ἀντὶ 800ΟΝ 4.100.000. Οἰκόπεδον ἐπὶ τριῶν ὁδῶν μὲ πρόσοψιν 46 μέτρων, 850 τπ. μόνον 850.000. (Εὐκαιρία). 4) οἰκόπεδον πρὸ Λεβίου 450 τπ. ἀντὶ 500.000 δρχ.. 5) εἰς Κολωνὸν 250, πτχ. 800.000 δρχ.. 5) οἰκόπεδον 100 τπ. ἀπὸ τὸ Σύνταγμα πρὸς 1.800 δρχ. κατὰ πήχυν. Α. ΑΒΑΝΔΩΝΟΓΛΟΥΣ, Ἀριστοτέλου 10, τηλέφων 22.690.

ΠΩΛΟΥΜΕΝ τὰ κάτωθι: δύο ὀλίγιστα: 1) Τριόφορον γων. ἐκ 4 καταστημάτων καὶ 4 κατοικιῶν μὲ ΚΑΛΟΡΙΦΕΡ, λουτρὸ πλήρη, πρόσοψιν ἀρτισιφίλ, εἰσόδ. 168.000. 1.700,000. 2) Οἰκόπεδον ἐπὶ τῆς ὁδοῦ ΑΩΠΕΚΗΣ πήχεις 700. 1,300.000. Ἀμφότερα εὐκαιρίαι. Ι. ΣΩΤΗΡΟΠΟΥΛΟΣ, Πανεπιστημίου καὶ Θεμιστοκλέους 1. Τηλέφ. 21-817.

ΠΩΛΕΙΤΑΙ κεντρικωτάτη γωνία ὁδῶν Ἀιόλου 7 καὶ Μάγερ 24, τρία λεπτὰ ἀπὸ τῆς Ὁμονοίας, ἀποτελουμένη ἀπὸ 2 κατοικίας καὶ 2 καταστήματα, ἀντὶ 1.300.000 φῆ. Εἰσόδημα 120.000. Μοῦσται σοβαροὶ δεκτοί. Πληροφ. 12-1 καὶ 7—8. Τηλέφ. 23608. 677

ΑΠΩΛΕΣΘΗ τὴν πρωΐαν τοῦ Σαββάτου ποιοτοῦλον πορτοφόλι δρχ. 2.700 καὶ δύο φορὰ ἀγγρικὰ καὶ συκαλλόμενα ἔχοντα δὶς τὴν ἀδρέσα. Παρακαλεῖται ὁ εὑρὼν ὅπως τὰ ἐπιστρέψῃ εἰς τὸ ἐν Χαλκοῦτῃ ξενοδοχεῖον «Κεφάλλινον, κρατῶν ἐν τῶν μετρῶν δὶς κρίνει δίκαιον. 200

ΓΑΛΛΙΣ καθηγήτρια δίδει μαθήματα Γαλλικῆς, κονδερσατίου καὶ φιλολογίας. Μέδοὸς ταχεῖα. Μετακλαίνει κατ' οἶκον καὶ εἰς ἀξιοχῆν (Κηφισιᾶ, Μαρούσι, Φάληρον) καὶ πειστικῶν μὲ ἀποκλείας καὶ πειθοῦ. Γράψατε: κ. Lafrance, «Ἑστίαν» 914

ΛΟΓΙΣΤΗΣ, τελειόφοιτος Ἀνωτάτης Ἐμπορικῆς Σχολῆς, κατέχων τελείας καὶ τὴν Ἑλληνικὴν καὶ ἀγγλικὴν γλῶσσαν μὲ δακτυλογραφίαν, μὲ σοβαρὰν πρωτοβουλίαν, ζητεῖ θέσιν. Γράψατε: ΑΙΜΙΛΙΑ, «Ἑστίαν» 842

ΕΝΟΙΚΙΑΣΤΑΙ δωμάτιον σοκολατοῦς ἐπιπλωμένον, μὲ μπαλκόνι καὶ χρῆσιν λουτροῦ διὰ κύριον ἢ ἀνδρόγυνον. Ἀμπέλονος 64, σταθμὸς Ἀγγλικοῦ. 45

ΕΝΟΙΚΙΑΖΕΤΑΙ δωμάτιον Θεμιστοκλέους 62 (Ἐξάρχεια). 771

ΕΝΟΙΚΙΑΣΤΑΙ παρὰ σοβαρῷ οἰκογενείᾳ διὰ σοβαρὸν κύριον δωμάτιον μὲ χρῆσιν λουτροῦ. Πληροφορίαι: Σκιάδοῦ 32, πλέρια «Ἀνθόνιον». 157

ΕΝΟΙΚΙΑΣΤΑΙ δωμάτιον σοκολατοῦς ἐπιπλωμένον, μὲ χρῆσιν λουτροῦ καὶ δλα τὰ κοινῶς, μετὰ ἢ ἄνευ τροφῆς, παρὰ ἔλληνι κυρίᾳ. Τιμολόνου 12α (πάροδος Ἱππόδου Κολωνοῦ). 161

ΕΝΟΙΚΙΑΣΤΑΙ παρὰ τὴν πλατεῖαν Κολιάτσου δωμάτιον σοκολατοῦς, ἐκ 2 δωματίων, χδλ., λουτροῦ, κουζίνας, τακταρίας κλπ., τελείας ἀνεξαρτήτου. Πληροφορίαι: Πατριάρχου 92α, γραφεῖον, τηλέφ. 81.074. 158

ΕΝΟΙΚΙΑΣΤΑΙ, Μεσσηνιακοῦ 7, ἀπέναντι Μουσείου, ἄνω πάτωμα δωμάτια μεγάλα κύρια 5, χδλ., λουτρὸν ἄτομ. πρόσῳ κλπ. Πληροφορίαι ἀντὸς. 163

ΕΝΟΙΚΙΑΣΤΑΙ μεγάλο δωμάτιον πλουσίου ἐπιπλωμένου, μετὰ ἢ ἄνευ τροφῆς. Ὁδὸς Σκοῦφου ἀρ. 10, δεύτερος ὄροφος, πλησίον πλατείας Συντάγματος. 164

ΕΝΟΙΚΙΑΣΤΑΙ 3ος ὄροφος οἰκίας ἐπὶ τῆς ὁδοῦ Λομβάρδου 7 (πάροδος Βασιλ. Σοφίας — στάσις Κανελλοπούλου), 6 δωμάτια διαφοπολυτελῆ, χδλ., ἥλεκτρ

ΤΑ ΣΗΜΕΡΙΝΑ

Η ΚΥΒΕΡΝΗΣΙΣ ΣΥΝΕΚΕΝΤΡΩΣΕΝ ΑΠΑΣΑΣ ΤΑΣ ΕΞΟΥΣΙΑΣ ΠΡΟΣ ΑΜΥΝΑΝ ΚΑΤΑ ΤΟΥ ΚΟΜΜΟΥΝΙΣΤΙΚΟΥ ΚΙΝΔΥΝΟΥ ΚΑΙ ΤΗΣ ΑΝΑΡΧΙΑΣ

ΔΙΑΛΥΣΙΣ ΤΗΣ ΑΝΑΘΕΩΡΗΤΙΚΗΣ ΒΟΥΛΗΣ. - ΚΗΡΥΞΙΣ ΤΟΥ ΣΤΡΑΤ. ΝΟΜΟΥ

Ο κ. ΖΑΒΙΤΣΙΑΝΟΣ ΑΝΤΙΠΡΟΕΔΡΟΣ ΤΟΥ ΥΠΟΥΡΓΙΚΟΥ ΣΥΜΒΟΥΛΙΟΥ

Συνήλθε χθές την ἑσπέραν εἰς τὸ ὑπουργεῖον τῶν Ἐξωτερικῶν τὸ Ὑπουργικὸν Συμβούλιον ὑπὸ τὴν προεδρίαν τοῦ κ. Πρωθυπουργοῦ πρὸς λῆψιν ἀποφάσεων διὰ τὴν ἀντιμετώπισιν τῆς προαναγγελθείσης διὰ σήμερον γενικῆ ἀπεργίας τῶν ἐργατῶν κτλ.

Κατὰ τὴν διάρκειαν τοῦ Ὑπουργικοῦ Συμβουλίου διεδιδάσθησαν ἐκ μέρους τῶν ἀρμοδίων ἀστυνομικῶν καὶ στρατιωτικῶν ἀρχῶν ὑπεύθυνοι πληροφορίαι, κατὰ τὰς ὁποίας ἡ ἀπεργία μορφὴ γενικῆ ἀπεργία θὰ μεταβάλλετο εἰς σταδιακὴν ἐκδήλωσιν μὲ ἀντικειμενικὸν σκοπὸν τὴν ἀνατροπὴν τοῦ νομίμου πολιτικοῦ καὶ κοινωνικοῦ καθεστῶτος τῆς χώρας. Αἱ πληροφορίαι αὐταὶ συνοδεύοντο ὑπὸ σαφῶν στοιχείων, ἐπὶ τῶν ὁποίων κατεδείκνυτο ἡ ἀπόλυτος ἀκριβεία των.

Κατόπιν τούτου τὸ Ὑπουργικὸν Συμβούλιον, μετὰ ἐραχείαν συζήτησιν ἀπεφάσισεν ὅπως ἀντιμετκπίσῃ τὴν κατάστασιν διὰ τῆς λήψεως σειρᾶς ἀρτίων μέτρων, διὰ τῶν ὁποίων θὰ ἀπετρέπετο οἱαδήποτε διατάραξις τῆς ἐννόμου τάξεως.

Πρὸς τὸν σκοπὸν αὐτόν, διακρούσεως τοῦ Ὑπουργικοῦ Συμβουλίου, κατηρτίσθησαν τὰ σχετικὰ διατάγματα καὶ αἱ εἰσηγητικαὶ ἐκθέσεις αὐτῶν, ἐκομίσθησαν δὲ ὑπὸ τοῦ κ. πρωθυπουργοῦ εἰς τὰ Ἀνάκτορα καὶ ὑπεγράφησαν ὑπὸ τῆς Α. Μ. τοῦ Βασιλέως, προηγηθείσης σχετικῆς εἰσηγήσεως. Τὰ διατάγματα ταῦτα ἐδημοσιεύθησαν τὴν νύκτα εἰς ἔκτακτον φύλλον τῆς «Ἐφημερίδος τῆς Κυβερνήσεως» ὁμοῦ μετὰ τοῦ κατερτισθέντος διαγγέλματος τοῦ Ὑπουργικοῦ Συμβουλίου πρὸς τὸν Ἑλληνικὸν Λαόν.

Τὸ διάγγελμα καὶ τὰ διατάγματα ἔχουν ὡς ἑξῆς:

ΤΟ ΔΙΑΤΓΕΛΜΑ ΤΗΣ ΚΥΒΕΡΝΗΣΕΩΣ ΠΡΟΣ ΤΟΝ ΛΑΟΝ

ΕΠΕΙΞΗΓΗΣΙΣ ΤΗΣ ΚΑΤΑΣΤΑΣΕΩΣ

Πρὸς τὸν Ἑλληνικὸν Λαόν

Ἔνῳ ἡ Βουλή, ἡ ἐκλεγεῖσα μετὰ τὰς μακρὰς ἐσωτερικὰς περιπετείας τοῦ Ἔθνους τὸν Ἰανουάριον τοῦ 1936, ὅπως ἀποκαταστήσῃ τὴν ἐσωτερικὴν γαλήνην καὶ τάξιν, ἀπεδείχθη εὐθὺς ἐξ ἀρχῆς ἀνίκανος καὶ εἰς τοῦτο καὶ εἰς τὸ νὰ δώσῃ Κυβέρνησιν εἰς τὴν Χώραν καὶ ἡ ἀνικανότης αὐτὴ ἀπεδείχθη καὶ κατόπιν καὶ τελευταίως ἀκόμη ἔνεκα τῶν ἀθεμιτεύτων κομματικῶν ἀντιθέσεων καὶ προσωπικῶν ἐρίδων, αἱτινες ἔλκυστα ἐνδιέφερον τὴν μεγίστην μᾶζαν τοῦ ἐργαζομένου λαοῦ, ὁ κομμουνισμὸς ἐπωφελούμενος καὶ τῆς περιστάσεως ταύτης καὶ τῆς πρὸς αὐτὸν δοθείσης ὑποστηρίξεως διαφόρων πολιτικῶν μερίδων, ἤνεμε θρασυτάτην τὴν κεφαλήν του, ἀπειλῶν σοβαρώτατα τὸ κοινωνικὸν καθεστὼς τῆς Ἑλλάδος.

Ἀπὸ μακροῦ χρόνου, ἀλλ' ἰδίως κατὰ τοὺς τελευταίους μῆνας, ἐντατικώτατα πλέον, ὁ κομμουνισμὸς παρεσκευάζε τὴν κοινωνικὴν ἐπανάστασιν καὶ τελευταίως ἐπίστευσεν ὅτι εὐρίσκεται εἰς τὰ πρόθυρα αὐτῆς. Αἱ σκηναὶ τῆς Θεσσαλονίκης κατὰ τὸν παρελθόντα Μάϊον ὑπῆρξαν τὸ προοίμιον.

Καὶ πρὸ αὐτῶν καὶ ἔκτοτε μετὰ μεγαλειτέρας ἐντατικότητος κατεπλυμαίνοντο τοὺς στρατιώτας διὰ πρακτόρων καὶ ἐντύπων προκηρύξεων καλῶν τοὺς στρατιώτας εἰς τὴν κοινωνικὴν ἐπανάστασιν.

Ἐκ παραλλήλου, εἰσεχώρει ἀπὸ καιροῦ εἰς τὴν ἐκπαίδευσιν, διαρθίεμον μέγα μέρος τοῦ Ἐπαναστατικοῦ Σώματος, ἀπὸ τοῦ Πανεπιστημίου μέχρι τῶν διδασκάλων τῆς στοιχειώδους ἐκπαιδεύσεως, ἐπιδῶν οὕτως ὀλεθρώτατα ἐπὶ τῆς νεολαίας τοῦ Ἔθνους, τὴν ὁποίαν ἐπιζητεῖ νὰ παρασύρῃ εἰς ἀντιπατριωτικὴν λήθην τῶν ὡραίων Ἑλληνικῶν παραδόσεων, ὑποκαπτὸν οὕτω καὶ αὐτὴν τὴν ἐλπίδα καλλιτέρου μέλλοντος τῆς Ἑλληνικῆς φυλῆς.

Ἐλεεχωσαν ἐπίσης εἰς τὰς ὑπαλλήλους ἐν γένει κόσμον, ἐπιζητῶν νὰ καλλιεργῇ μεταξὺ τῶν ὑπαλλήλων τὸ αἴσθημα ὅτι Κράτος εἶνε ὁ κοινοσέχθρός, τοῦ ὁποίου καὶ αὐτοὶ πρέπει νὰ ὑποσκάψουν τὰ θεμέλια, ὅπως οὕτω κατὰ τὴν στιγμὴν τῆς ἐνάρξεως τοῦ στασιαστικοῦ ἀγῶνος εὑρεθῇ εἰς παραλυσίαν ὁ κρατικὸς μηχανισμός.

Ἐκμεταλλευόμενος ὁ κομμουνισμὸς τὴν οἰκονομικὴν δυσπραγίαν τῆς χώρας, προελθοῦσαν κατὰ μέγα μέρος καὶ ἐκ τῆς κακοδιοικήσεως τοῦ παρελθόντος, ὁπότε τὰ ἀλληλοδιαδεχόμενα εἰς τὴν ἐξουσίαν κόμματα ἀπεροφῶντο ἄπαν τὸ πλεονάζον τῶν δξυτάτας ἔριδας, στρέφοντα κυρίως τὴν ὀργὴν των εἰς τὴν διὰ τῆς κομματικῆς συναλλαδοῦν καὶ ἀνιχαγιῶν, ἐκμεταλλευόμενος ὁ κομμουνισμὸς τὴν κατάστασιν ταύτην, ἐξήγειρε συστηματικῶς τοὺς ἐργάτας καὶ τὰς πενεστέρας τάξεις κατὰ τοῦ ἀστικοῦ Κράτους, παρελκυσὰν αὐτοὺς διὰ μυριοπλοκῶν καὶ ἀνιχαγιῶν καὶ ἀπατηλῶν καὶ ἀνεκπληρώτων ὑποσχέσεων.

Ἡ Κυβέρνησις μου, ἡ τελεία ἀκομμάτιστος, κληθεῖσα εἰς ἀρχὴν τὸν Ἀπρίλιον τοῦ ἔτους τούτου καὶ διαγνώσασα εὐθὺς ἐξ ἀρχῆς τοὺς κινδύνους τοὺς ἀπειλοῦντας διέτρεχε ἡ Ἑλληνικὴ κοινωνία καὶ εὐθὺς ἐξ ἀρχῆς ἀποφασισμένη νὰ λάβῃ ἅπαντα τὰ μέτρα τὰ ὁποῖα ἔθηγγεῖλε διὰ τῶν προγραμματικῶν αὐτῆς δηλώσεων, τὰ ἀποσκοποῦντα εἰς τὴν ἠθικὴν καὶ ὑλικὴν ἐξυγίανσιν ἀπάσης τῆς κοινωνίας καὶ ἰδιαιτέρως τῶν ἀγροτῶν, τῶν ἐργατῶν, καὶ τῶν πενεστέρων ἐν γένει τάξεων, εἰς μάτην ἤλπισεν ὅτι θὰ εἶχεν ἔκθυμον καὶ εἰλικρινῆ τιθρασις αἰτίας εἰς τοὺς πολιτικοὺς κομμάτων εἰς τὸν ὑπὲρ τῆς Ἑλληνικῆς κοινωνίας ἀγῶνα της, μολονότι καὶ εἰς ὑπὸ πολυφωνήσεις καὶ συγκατάθασεις προέβη πρὸς τὰ ἀντιμαχόμενα ταῦτα κόμματα, τὰς ὁποίας ὑπὸ ἄλας περιστάσεις δὲν θὰ ἔκαμεν.

Εἰς κάθε της βῆμα ἡ Κυβέρνησις συνήντα τὴν ὑπόκωφον κομματικὴν ἀντίδρασιν, ἀποσκοποῦσαν τὴν μείωσιν τοῦ κύρους της καὶ τὴν παρακώλυσιν τῆς πραγματοποιήσεως τοῦ προγράμματος αὐτῆς, ἡ δὲ ἀγωνία αὕτη εἶχε συνεπίσκοπον καὶ μεγίστην μερίδα τοῦ Τύπου, ἤτις δὶ' ἀχαλινώτου καὶ δημαγωγικῆς ἀρθρογραφίας, καὶ διὰ ψευδοῦς καὶ κακοβούλου εἰδησεογραφίας, σπουδαίως συνέτεινεν εἰς τὴν εὐδόκιμον τῆς ἀναστατικῆς τοῦ κομμουνισμοῦ προσπαθείας.

Τὰ τελευταῖα γεγονότα, συνεχῶς καὶ διαρκῶς ἐντεινόμεναι ἀπεργίαι, αἱ πλεῖσται τῶν ὁποίων ὑπῆρξαν τελείως ἀδικαιολόγητοι ἀπὸ οἰκονομικῆς ἀπόψεως, ἡ χαραικτηριστικὴ τελευταία στάσις τῶν ἐκφορτιζομένων ὡς ἠλεκτὸν τῆς συντηρητικῆς ἐργατικῆς τάξεως, οἱτινες παρείδοσαν ἑαυτοὺς εἰς τὸν κομμουνισμόν, ἡ ἐπὶ τῇ βάσει προμελετημένου σχεδίου παρασκευασθεῖσα πανεργατικὴ ἀπεργία, ἤτις κατὰ τὰς ἰδιαιτέρας διαπιστώσεις τῆς Κυβερνήσεως ἀπετέλει τὴν ἀπαρχὴν γενικωτέρας στασιαστικῆς ἐκδηλώσεως, ἔπεισαν τὴν Κυβέρνησιν ὅτι εὑρίσκεται εἰς τὰ πρόθυρα ὠργανωμένης κινήσεως πρὸς ἀνατροπὴν τοῦ κοινωνικοῦ καθεστῶτος.

Ἡ πεποίθησις αὕτη τῆς Κυβερνήσεως ἀπεδεικνύετο ἀκριβής καὶ ἐκ τοῦ γεγονότος ὅτι τὴν 31ην Ἰουλίου ἐπιτροπὴ κομμουνιστῶν βουλευτῶν, παρουσιασθεῖσα εἰς τὸ Πολιτικὸν μου Γραφεῖον, ἐδήλωσεν εἰς τὴν Κυβέρνησιν ἰταμώτατα, ὅτι ἂν αὕτη, ἡ Κυβέρνησις δηλαδή, δὲν ἐγκατέλειπε τὰ μέτρα αὐτῆς τὰ ὑπὲρ τῶν πρωτατιῶν συμφερόντων τῶν ἐργατῶν, ἄτινα ἐφαρμοζόμενα θὰ ἀπελύτρωνον αὐτοὺς ἀπὸ τὸν τυραννικὸν ζυγὸν τοῦ κομμουνισμοῦ, «θὰ κάμουν ἀπεργίαν ὄχι μόνον εἴκοσι τεσσάρων ὡρῶν, ἀλλὰ καὶ σαράντα ὀκτὼ καὶ διακοσίων σαράντα ὀκτὼ ὡρῶν καὶ θὰ ὀγκωνοῦσιν εἰς τὰ πεζοδρόμια μέχρις οὗ ἐπιβάλουν τὴν θέλησίν τους».

Πρὸ τοιαύτης ἐν γένει καταστάσεως, ἥτις ἀπετέλει ἐμφανῆ ἀπειλὴν κοινωνικῆς καὶ ἐθνικῆς καταστροφῆς εὐχισκομένη ἡ Κυβέρνησις καὶ θεωροῦσα ἐπιτακτικὸν αὐτῆς καθῆκον νὰ προλάβῃ τὴν ἐκδήλωσιν τῆς ἀνατρεπτικῆς στάσεως, διὰ τὴν καταστολὴν τῆς ὁποίας θὰ ἔρρεεν ἀσφαλῶς ἄρθονον τὸ αἷμα, προέβη, τῇ ἐγκρίσει τῆς Αὐτοῦ Μεγαλειότητος τοῦ Βασιλέως εἰς τὴν κήρυξιν τοῦ Στρατιωτικοῦ Νόμου κατ' ἐπάσαν τὴν Χώραν καὶ τὴν διάλυσιν τῆς Βουλῆς.

Συγκεντρώσασ οὕτως ὡς ὑπεύθυνος ἀρχηγὸς τῆς Κυβερνήσεως ὁλόκληρον τὴν ἐξουσίαν, τῆς ὁποίας ἔχω ἀναγκὴν διὰ νὰ σωθῇ ἡ Ἑλλὰς ἀπὸ τὴν ἐπαπειλουμένην καταστροφὴν της, δηλῶ κατηγορηματικῶς ὅτι εἶμαι ἀποφασισμένος νὰ φέρω διὰ παντὸς μέσου καὶ μὲ γοργὸν βῆμα εἰς πέρας τὴν βαρεῖαν ἀποστολὴν τὴν ὁποίαν ἀνέλαβον ἀπέναντι τῆς Α. Μ. τοῦ Βασιλέως καὶ ἀπέναντι τοῦ Ἑλληνικοῦ Λαοῦ.

Ἐπικαλοῦμαι πλήρη καὶ ἀμέριστον τὴν συνδρομὴν ὅλων τῶν Ἑλλήνων, οἵτινες ἀγαποῦν τὴν πατρίδα μας ὑπὲρ πᾶν ἄλλο καὶ θέλουν νὰ βλέπουν αὐτὴν ἰσχυρὰν καὶ εὐημεροῦσαν.

Ἐπικαλοῦμαι πλήρη καὶ ἀμέριστον τὴν συνδρομὴν ὅλων τῶν Ἑλλήνων, οἵτινες πιστεύουν ὅτι πρέπει νὰ ὑπαρχουν ἀλλοθρεῖα αἱ θθικαὶ ἠθῶν παραδόσεις καὶ ὁ Ἑλληνικὸς μας πολιτισμός.

Ἐπικαλοῦμαι πλήρη καὶ ἀμέριστον τὴν συνδρομὴν ὅλων τῶν Ἑλλήνων, οἵτινες θέλουν νὰ ἀποκτήσουν πραγματικὰς ἐλευθερίας καὶ νὰ ἀπολυτρωθοῦν ἀπὸ τὴν τυραννίαν τῶν δημαγωγῶν καὶ τῶν ἀνατρεπτικῶς δρώντων ἀναρχικῶν στοιχείων, ὑπὸ τὸν ζυγὸν τῆς ὁποίας στενάζει καὶ φθείρεται ἀπὸ καιροῦ ἡ Ἑλληνικὴ κοινωνία.

Ὁ Ἑλληνικὸς Λαὸς δύναται ἀπὸ τῆς στιγμῆς ταύτης νὰ ζῇ καὶ νὰ ἐργάζεται ἥσυχος καὶ ἀπερίσπαστος καὶ μὲ ἀπόλυτον τὸ αἴσθημα τῆς ἀσφαλείας, καθὼς καὶ μὲ πλήρη τὴν πεποίθησιν ὅτι ἡ Κυβέρνησις ἐδραιοῦσα τὸ κοινωνικὸν καθεστὼς, θὰ ἐργασθῇ ὑπὸ τὴν αἰγίδα τῆς Α. Μ. τοῦ Βασιλέως ἀποτελεσματικῶς διὰ τὴν εὐημερίαν τῆς Ἑλληνικῆς κοινωνίας ἐν γένει καὶ ἰδιαιτέρως τῶν πενεστέρων καὶ πασχουσῶν αὐτῆς τάξεων.

Πρὸς τοῦτο ζητῶ ἀπὸ πάντας πλήρη πειθαρχίαν πρὸς τὸ Κράτος, ἀπαραίτητον διὰ τὴν σωτηρίαν τῆς Ἑλληνικῆς κοινωνίας καὶ ἄνευ τῆς ὁποίας πειθαρχίας πραγματικὴ ἔλευθερία δὲν δύναται νὰ ὑπάρξῃ.

Ὀφείλω ὅμως νὰ δηλώσω ἐπίσης κατηγορηματικῶς ὅτι πᾶσαν οἱανδήποτε ἀντίδρασιν κατὰ τοῦ ἐθνικοῦ τούτου ἔργου τῆς Ἑλληνικῆς Ἀναγεννήσεως εἶμαι ἀποφασισμένος νὰ τὴν ἐξουδετερώσω διὰ τοῦ κρατοῦντος τρόπου.

Ἐν Ἀθήναις τῇ 4ῃ Αὐγούστου 1936

Τῆς Ἡμετέρας Μεγαλειότητος εὐλαβέστατος ὑπηκόος

Ι. ΜΕΤΑΞΑΣ

Πρόεδρος Ὑπουργικοῦ Συμβουλίου

Περὶ ἀναστολῆς τῶν διατάξεων τῶν ἄρθρων 5, 6, 10, 11, 12, 14, 20 καὶ 95 τοῦ Συντάγματος κατ' ἄλλον τὸ Κράτος.

ΓΕΩΡΓΙΟΣ Β'

"ΒΑΣΙΛΕΥΣ ΤΩΝ ΕΛΛΗΝΩΝ

"Ἔχοντες ὑπ' ὄψει τὸ ἄρθρον μόνον τῆς ὑπὸ στοιχ. Κ.Δ' Συντακτικῆς πράξεως ἐπικυροθείσης ὑπὸ τῆς Ἐθνικῆς Συνελεύσεως, μετὰ πρότασιν τοῦ Ὑπουργικοῦ Συμβουλίου, ἀναστέλλομεν τὰς διατάξεις τῶν ἄρθρων 5, 6, 10, 11, 12, 14, 20 καὶ 95 τοῦ ἐν ἰσχύϊ Συντάγματος κατ' ἄλλον τὸ Κράτος, ὡς ἀπαλληθείσης σοβαρᾶς ἀπειλῆς τῆς Δημοσίας τάξεως.

"Ο Ἡμέτερος ἐπὶ τῶν Ἐσωτερικῶν Ὑπουργὸς δημοσιεύσει καὶ ἐκτελέσει τὸ Διάταγμα τοῦτο.

Ἐν Ἀθήναις τῇ 4 Αὐγούστου 1936

ΓΕΩΡΓΙΟΣ Β'

Τὸ Ὑπουργικὸν Συμβούλιον

ΠΟΙΑ ΤΑ ΑΝΑΣΤΕΛΛΟΜΕΝΑ ΑΡΘΡΑ

Τὰ ἄρθρα τοῦ Συντάγματος τῶν ὁποίων ἀνεστέλλετο ἡ ἰσχὺς ἡ ἰσχὺς, ἄρθρον εἰς τὰ ἑξῆς:

Τὸ ὃν τὴν ἐλευθερίαν καὶ ἰσότ

ΕΣΠΕΡΟΣ

ΑΠΟΨΕ

Τὸ περίφημο ἔργο

Η ΓΥΝΑΙΚΑ ΤΗΣ ΤΑΒΕΡΝΑΣ

μὲ τὴν γνωστὴν καλλιτέχνιδα

ΙΡΕΝ ΝΤΑΝ

Ἑκτὸς προγράμματος

Η ΕΝΑΡΞΙΣ ΤΩΝ ΟΛΥΜΠΙΑΚΩΝ ΑΓΩΝΩΝ ΕΙΣ ΤΟ ΒΕΡΟΛΙΝΟΝ

ΟΛΥΜΠΙΑΚΟΙ ΑΓΩΝΕΣ ΒΕΡΟΛΙΝΟΥ

Ἀθδενικὴ κινηματογράφος τῶν ἑορτῶν καὶ τῶν πρώτων ἀγωνισμάτων ἐπὸ τῆς Γερμανικῆς Κινηματογραφικῆς Ἑταιρείας ΟΥΦΑ

Ταινία μήκους 600 μέτρων.

Ἀπὸ σήμερον θὰ προβάλλεται ἀποκλειστικῶς καὶ μόνον εἰς τοὺς κινηματογράφους

ΑΛΚΑΖΑΡ
ΕΝΤΕΝ
ΑΘΗΝΑ
ΡΙΑΛΤΟ
ΠΕΥΚΑ

ΣΗΜ. Τοῖς τῆς ἑβδομάδος οἱ αὐτοὶ κινηματογράφοι θὰ προβάλλουν συμπληρωματικῶς τὰς νεωτέρας κινηματογραφικὰς τῶν ἀγωνισμάτων καὶ ἑορτῶν τῆς Ἰλης Ὀλυμπιάδος

ΕΝΟΙΚΙΑΖΟΜΕΝ στὸ Κολωνάκι, Ἠρακλείτου 12 καὶ Τσακάλωφ, 2 καὶ 4 δωμάτ. μὲ ΚΑΛΟΡΙΦΕΡ - ΑΣΣΑΝΣΕΡ κλπ. Πληροφορίαι θορυβῶν καὶ τηλέφ. 23-615. 591

ΕΝΟΙΚΙΑΖΟΝΤΑΙ ἐπὶ τῆς ὁδοῦ Ἀριστοτέλους ἀριθ. 26 τὸ μεγαλοπρεπὲς διαμέρισμα ἐκ δωματίων ἄκτὸς μὲ ἐγκαταστάσεις ἠλεκτρικοῦ καὶ γκαζ. Πληροφορίαι εἰς τὸν ἄνω ὅροφον. 578

ΘΕΑΤΡΟΝ ΑΛΙΚΗΣ

Η πρωτεύουσα τοῦ περιφήμου ἔργου τοῦ Σέργουνετ

—Ο—

ΠΟΛΕΜΟΣ ΘΑ ΓΙΝΗ!

ἀναβάλλεται, λόγῳ τεχνικῶν ἀναγκαιοτήτων δι' ἑπόμενον ΠΕΜΠΤΗΝ, ὥραν 10.30' μ. μ.

LIDO

ΣΗΜΕΡΟΝ

ΤΟ ΜΟΥΣΙΚΟΝ ΕΡΓΟΝ

ΤΡΑΓΟΥΔΙΑ ΠΑΡΙΣΙΩΝ

Μὲ τὸν διάσημον τενόρον τῆς Ὄπερα Κωμίκ

ΖΩΡΖ ΤΗΛ

καὶ τὸν ἀμίμητον κωμικὸν

ΑΡΜΑΝ ΜΙΕΡΝΑΡ (ΖΟΥΑ)

ΑΘΗΝΑ

ΣΗΜΕΡΟΝ

ΤΟ ΧΙΛΙΑΡΙΚΟ

Μὲ τοὺς

ΓΚΑΜΠΥ ΜΟΡΑΛΙ
ΑΡΜΑΝ ΜΙΕΡΝΑΡ (ΖΟΥΑ)

ΜΠΟΥΜΠΟΥΑ

ΡΕΜΥ
Κ. λ. π.

Ἐπὶ πλέον

ΖΟΥΡΝΑΛ ΕΚΛΑΙΡ

ΜΕ ΛΙΓΑ ΛΟΓΙΑ

Τὸ πρῶτον δεκαήμερον τοῦ Σεπτεμβρίου θὰ διεκηρυχθῇ διαγωνισμὸς διὰ τὴν συμπλήρωσιν τῶν κενῶν θέσεων μεταφορέων τῆς Μετροπολιτικῆς Ἠλεκτρικῆς.

— Οἱ προσληφθησόμενοι, ἐφ' ὅσον γίνῃ ἐν τῇ μεταξὺ ἡ ἀπαιτουμένη πρακτικοποίησις τῆς ἀπεφασίσθη, θὰ προσληφθοῦν μὲ τὸν ἑκάστοτε ἰσχύοντα κανονισμόν.

— Ἐπὶ τῆς ἀρμοδίας ὑπηρεσίας τοῦ δημοτικοῦ τῆς Συγκοινωνίας ἐξαρχῆς τὸ τμῆμα διὰ τὴν ἀνάγκασιν τοῦ σκυπτοτρίου τῶν φωτεινῶν ἐπιπλήξεων Τ. Τ.

— Τὸ τμῆμα αὐτὸ ἀφίσταται εἰς τὴν Πενελόπην καὶ εἰς κατάλληλον ὑφίστρον.

— Ἤνοιξε τὸ τρόχοντα μηνὸς θὰ ἀρχίσουν αἱ ἐργασίαι τῆς ἀνοικοδομήσεως τοῦ νέου κτιρίου τῶν Ταχυδρομικῶν Ταμιευτηρίων εἰς τὴν ὁδὸν Ἱπποκράτους.

— Εἰς τὸ Τμῆμα τῆς Σωματικῆς Ἀγωγῆς ἐλήφθη ἡ ἔκθεσις τῶν ἀποστολέντων εἰς τοὺς Ὀλυμπιακοὺς ἀγῶνας Ἑλλήνων γυμναστῶν.

— Ἐν τῇ ἐκθέσει τονίζεται ὅτι οἱ Ἕλληνες γυμναστὰ ἔτυχον ἐθνικοῦ ἐνδιαφέροντος ἐκ μέρους τῶν Ἕλληνικῶν συναδέλφων των καὶ πολλῶν ἄλλων φίλων τῆς Σωματικῆς ἀγωγῆς.

— Σωμφώνως πρὸς τὸ γενικὸν πρόγραμμα τῶν Ὀλυμπιακῶν ἀγώνων, αἱ ἐπιδόσεις τῆς Ἑλληνικῆς ὁμάδος θὰ γίνουν τὴν Κυριακὴν εἰς τὸ Στάδιον τοῦ Βερολίνου.

— Θὰ ἐκτελεσθοῦν Σουηδικοὶ ἀσκήσεις καὶ ἑθνικοὶ χοροὶ ὑπὸ φωστικοκλλοφόρων γυμναστῶν.

— Εἰς τὴν «Ἐφημερίδα τῆς Κυβερνήσεως» ἀδημοσιεύθη τὸ διάταγμα περὶ ἐφαρμογῆ τοῦ ἀριθμοῦ τῶν Ἕρεσῶν καὶ Πρωτοτοκίων διὰ τὴν ἀχρονίκνη ἀγορὰν παρτίδου.

— Ὁ καθορισμὸς τοῦ ἀριθμοῦ τίθεται κατ' ἔτος καὶ εἶνε τυπικός.

— Τὸ διάταγμα περὶ συστάσεως ἀπεστολῆς πρὸς ἀγορασμὸν τῶν ἀναγκαιοτέρων τῶν Πανεπιστημίων Ἀθηνῶν, Ἀθηνοπολεθῆς εἰς τὴν «Ἐφημερίδα τῆς Κυβερνήσεως».

— Διὰ τὴν κάλυψιν τῶν δαπανῶν θὰ χορηγηθῇ ἀπὸ τὸ ὑπουργεῖον Παιδείας πίστωσις τριῶν ἑκατομμυρίων δραχμῶν.

— Τὴν 31ην λήγοντος λήγει ἡ ἠνταία τοῦ πρυτάνεως τοῦ Πολυτεχνείου κ. Ζερβοῦ.

— Ἀπὸ δὲ τῆς 1ης Σεπτεμβρίου ἀναλαμβάνει τὰ καθήκοντα τοῦ ὁ νέος πρύτανις κ. Παπαμιχαὴλ καὶ ὁ νέος ἀντιπρύτανις κ. Φωτεινός.

— Ἡ ἐπίσημος ἐγκαθίδρυσις τῶν νέων Πανεπιστημιακῶν ἀρχῶν, θὰ γίνῃ τὸν χειμῶνα.

Ὁ καιρὸς

Κατ' ἀνακοίνωσιν τῆς Μετεωρολογικῆς Ὑπηρεσίας, ὁ καιρὸς θὰ εἶνε πιθανῶς μέχρι τῆς μεσημβρίας τῆς αὐριον εἰς ὁλόκληρον σχεδὸν τὴν χώραν αἴθριος ἢ ἐλίγον νεφελώδης, ἡ θερμοκρασία περίπου ὡς σήμερον καὶ οἱ ἄνεμοι θὰ πνεύσουν ἀπὸ βορειοδυτικῶν ἕως βορειοανατολικῶν διευθύνσεων ὡς μέτριοι ἢ ἰσχυροὶ ἀνὰ τὸ Αἰγαῖον καὶ Κρητικὸν καὶ ὡς ἀσθενεῖς ἢ μέτριοι ἀνὰ τὸ Ἰόνιον.

Ἡ θερμοκρασία

Θερμοκρασία μεγίστη τῆς χθὲς 33.9, ἐλαχίστη τῆς σήμερον 21.7, τῆς 8 ὅρ. πμ. τῆς σήμερον 28.0.

Ὑγρασία

Ὁ κ. Ἀλέξανδρος Ν. Δεσμήθης μᾶς ἀπέστειλε ὁραχμὰς 500 ὑπὲρ τοῦ Ἀσύλου τῶν Ἀνιάτων εἰς μνήμην Γεωργίου Ι. Δροσοπούλου.

Ὁ κ. Ἀλάκος Λαζαγκᾶς, πολιτικὸς μηχανικός, μᾶς ἀπέστειλε ὁρχ. 1000 ὑπὲρ τοῦ Συλλόγου Κυρίων «Ὁ Ἅγιος Δημήτριος» Νέου Φαλήρου εἰς μνήμην τοῦ ἀποβιώσαντος ἀδελφοῦ του Γεωργίου Νικολάου.

Ἐπὶ τῇ συμπληρώσει ἐτησίου ἀπὸ τοῦ θανάτου τῆς συζύγου του Θεοδώρας, ὁ κ. Κωνσταντίνος Σ. Φωτόπουλος μᾶς ἀπέστειλε ὁραχμὰς πεντακοσίας ὑπὲρ τοῦ Ἀσύλου Ἀνιάτων.

Εἰς μνήμην Μαρουλοῦς Συνελτικοῦ ὁ κ. Θεοδόσιος Σπυράντας διέθεσε ὁραχμὰς 500 ὑπὲρ τῶν ἀπόρων Σιφνίων.

Ὁ κ. Ἀριστείδης Π. Σκάνδερ μᾶς ἀπέστειλε ὁρχ. 500 ὑπὲρ τοῦ Ἀσύλου Ἀνιάτων εἰς μνήμην τῆς μητρὸς του Ἐλενοῦρας Π. Σκάνδερ.

Ὁ ναύαρχος κ. Δημ. Παπαλεξόπουλος μᾶς ἀπέστειλεν ἐκ Λονδίνου ὁραχμὰς 2000 ὑπὲρ τῆς Πολυκλινικῆς Ἀθηνῶν εἰς μνήμην Ἑλένης Κατταρᾶ.

ΧΡΗΣΤΟΣ ΒΟΣΥΝΙΩΤΗΣ

Ἰατρὸς Χειρουργικὸς ἐπιμελητὴς Νοσοκομείου Ἄνδρ. Σγγρροῦ, δέχεται Σατουρδάνδου 23, 8—9 1)2 π. μ. 4—8 μ.μ. Τηλ. 21253.

ΠΡΟΣΚΛΗΣΙΣ

Προκειμένου τὴν 8ην Αὐγούστου ἐ. ἔ., ἡμέραν Σάββατον καὶ ὥραν 11 1)2 νὰ συζητηθῇ αἴτησις τοῦ ἀποκατασταθέντος Ἀποσιόλου Φωστήρα, περὶ τροποποιήσεως τῆς ὑπ' ἀριθ. 4408)36 ἀποφάσεως τοῦ κ. Προέδρου τῶν ἐταιθῶν Προϊσταθικῶν, προσκαλοῦνται οἱ βουλόμενοι ἐκ τῶν πιστωτῶν τοῦ ὅπως παραστοῦν.

Ἐν Ἀθήναις τῇ 3 Αὐγούστου 1936

Ὁ πληροφοδοτὴς διοικητὴς

Σωτήριος Σταματιάδης

ΑΠΩΛΕΣΕ σήμερον ἀπάλληλος, περὶ ὥραν 8.30' — 9 π. μ. μεταξὺ Τραπέζης Ἑλλάδος καὶ ἀρχῆς Χαριλάου Τρικούπη δρχ. 8000. Παρακαλεῖται ὁ εὑρὼν ὅπως προσομοίσει τοῦτον εἰς τὴν Ἑταιρείαν Τουριστικῶν Χαλυβίας, Σταδίου 23 β καὶ ἀμειφθῇ ἐπὶ τῇ γενναίᾳ.

ΕΝΟΙΚΙΑΖΟΝΤΑΙ 2 ἐπιπλωτὰ δωματία διαμερίσματος, ὁδὸς Σκουφᾶ κατ. 4, πάροδος Ἀκτῆς Μιλτιάδου (πλησίον Μουσείου) τὸ μὲν ἕν παραδοξόν Ἰψν Ὀκτωβρίου, συγκείμενον ἀπὸ χολλ, τραπεζαρίαν, σαλόνι, δύο ὑπνοδωμάτια, ἕτερον μικρὸν δωμάτιον, ὑφῆς, ὑπηρεσία κτλ. Κεντρική θέρμανσις. Τὸ δὲ ἕτερον μικρὸν διαμέρισμα παραδοξόν Ἰψν Σεπτεμβρίου, ἀποτελούμενον ἀπὸ χολλ, τραπεζαρίαν, ἓν ὑπνοδωμάτιον, ὑπηρεσίας, δωμάτιον, κελλάριον, μαγειρεῖον κτλ. Κεντρικὴ θέρμανσις. Ὅλως ἐπιπλωμένα πᾶσα τὴ θορυβῆ. Ὄψει ἐπικοίνῳ 11 π.μ.—1 ½ μ.μ. καὶ 6—7 ½ μ.μ. 217

ΚΟΙΝΩΝΙΚΑ

— Ὁ κ. Ἰωάννης Ν. Σταμούλης καὶ ἡ δίς Ἀρετομοία Δ. Καπετσώδη ἐτέλεσαν τοὺς γάμους των ἐν Ἀραιολόβῃ τῇ 19)7)36. Τοῦς στεφάνους ἀντέλαβεν ὁ κ. Τριάμπας Ἀποστολόπουλος, ἐπιθεωρητὴς Λαϊκῆς Τραπέζης.

ΙΑΤΡΟΙ

—Α. Π. ΚΑΛΦΟΠΟΥΛΟΣ, μαιευτὴρ, γυναικολόγος, τ. ἐπιμελητὴς Ἀνῳοτ. Μαιευτηρίου. Σόλωνος 78 Δέχεται: 4-6 μ.μ. Τηλ. 23-485.

— Καθηγητὴς **Σ. ΣΕΡΕΦΗΣ** τὸ Πανεπιστήμιον τοῦ Ἀμβροσίου. Διφοιτικὸ —Μεταδοτικά, Πατησίων 59, ἰος ὄροφος. 4—7

νιων άνευ ηνωγμένου δικαστικού ενταλματος. Τὸ δον τὸν χρόνον προφυλακίσεως πέραν τῶν τριῶν μηνῶν καὶ τὸ δικαίωμα τοῦ Συμβουλίου Πλημμελειοδικῶν, ὅπως διατάσσῃ ἐπὶ ἐγγυήσει τὴν ἀπόλυσιν προφυλακισμένου.

Τὸ 10ον τὸ δικαίωμα τοῦ συνέρχεσθαι, τὸ 11ον τοῦ συνεταιρίζεσθαι. Τὸ 12ον τὸ ἀπαραβίαστον τοῦ ἀσύλου. Τὸ 14ον τὴν ἐλευθερότυπίαν. Τὸ 20ὸν τὸ ἀπαραβίαστον τῶν ἐπιστολῶν. Τέλος τὸ 95ον τὴν ἐνέδρασιν τῶν πολιτικῶν καὶ τῶν ἐξεκινασιῶν τῶν ἐνόρκων.

Η ΔΙΑΛΥΣΙΣ ΤΗΣ ΑΝΑΘΕΩΡΗΤΙΚΗΣ ΒΟΥΛΗΣ

ΕΙΣΗΓΗΤΙΚΗ ΕΚΘΕΣΙΣ

Περὶ διαλύσεως τῆς Γ' Ἀναθεωρητικῆς Βουλῆς τῶν Ἑλλήνων.

Πρὸς τὴν Α.Μ. τὸν Βασιλέα,

Μεγαλειότατε,

Κατόπιν τῆς κηρύξεως τοῦ στρατιωτικοῦ νόμου, ἐπιβάλλεται ἀναγκαίως ἡ διάλυσις τῆς Ἀναθεωρητικῆς Βουλῆς.

Ἡ Βουλὴ αὕτη προελέθοσα ἐκ τῶν ἐκλογῶν τῆς 26ης Ἰανουαρίου τοῦ 1936 πρὸς τὸν σκοπὸν τῆς ἀναθεωρήσεως τοῦ Συντάγματος πλὴν τῶν θεμελιωδῶν διατάξεων καὶ πρὸς τὸν σκοπὸν νὰ δώσῃ ἐκ τῶν κόλπων της Κυβέρνησιν εἰς τὴν χώραν, ἀπέτυχε καὶ εἰς τοὺς δύο τούτους προορισμούς της. Καὶ ὅσον μὲν ἀφορᾷ τὴν ἀναθεώρησιν τοῦ Συντάγματος, ἀνέθεσε τὴν προπαρασκευαστικὴν αὐτῆς ἐργασίαν εἰς ἐπιτροπήν, ἥτις ὁδοιμῶς μόγις τοῦδε ἐργασθεῖσα, ἀνέθεσε καὶ αὕτη τὸ ἔργον τοῦτο εἰς ἀποκεκριμένην, ἥτις καὶ αὕτη θὰ παρουσιάσῃ κατάπιν σχεδίον τοῦ Συντάγματος ὑπὸ τοῦ ὁποίου θὰ ἀγρέτερον εἰς τὴν Ἀναθεωρητικὴν Βουλὴν καὶ συζητηθῇ παρ' αὐτῆς.

Ἡ ἀποκεκριμένη ἀνεὶ νὰ ἐπιλυφθῇ ταχύτατα τὸ ἔργον τῆς, ἤρχισε τοῦτο μετὰ πολλῆς βραδύτητος κατανα-λισκομένη εἰς ἀτελεστάτους συζητήσεις. "Αγνωστον ἐ' εἶνε καὶ τὸ πότε θὰ κατορθώσῃ νὰ τὸ φέρῃ εἰς πέρας. Ἐὰν δὲ ὁπολογισθῇ ὅτι καὶ τὸ ἔργον τοῦτο τῆς ὑποκεκριμένης θὰ χρειασθῇ νὰ τὸ μελετήσῃ ἡ ἀργοῦσα ἤδη ἀπιτροπή, κατόπιν δὲ ἀπροσδιορίστου χρόνου σκέψεωεν νὰ τὸ ὑποβάλῃ εἰς τὴν Ἀναθεωρητικὴν Βουλήν, τῆς ὁποίας τὸ πολυάριθμον τῶν μελῶν καὶ ἡ διαίρεσις τῆς εἰς πλείστας μερίδας, πάσας ἀξιότατα ἀντιμαχομένας, καθίσταται ἀσφαλής ἡ πρόγνωσις ὅτι οὐδέποτε τὸ κεφαλαιῶδες τοῦτο ἔργον θὰ ἀγνθῇ εἰς πέρας.

Ἐν τῷ μεταξὺ δὲ ἡ Χώρα μένει ὀλοπαστικὴς ἄνευ κανονικοῦ γέρτου, διότι τὸ καὶ τὸ Σύνταγμα τοῦ 1911 προσωρινῶς μόνον ἐτέθη εἰς ἰσχὺν καὶ ἐν πολλοῖς εἶνε ἀπροσάρμοστον πρὸς τὰς σημερινὰς περιστάσεις.

Ἀφ' ἑτέρου ἡ Βουλὴ αὕτη παρ' ὅλας τὰς προσπαθείας της Ἡμετέρας Μεγαλειότητος προσωπικῆς ἐπεμβάσεως, ἀπέτυχε καὶ εἰς τὸν προορισμὸν τῆς νὰ δώσῃ Κυβέρνησιν ἐκ τῶν ἀποτελούντων αὐτὴν κομμάτων. Τὸ μόνον δὲ κατόρθωμα τῶν ἐκάστοτε ἐπικαλαβόμενων ἀκάρπων διαπραγματεύσεων μεταξὺ τῶν κομμάτων πρὸς σχηματισμὸν Κυβερνήσεως εἶνε νὰ παραλύῃ τὸ ἔργον τῆς ὑφισταμένης ἀκαματίστου Κυβερνήσεως καὶ νὰ ἐνισχυθῇ οὕτως ἡμέσως ἡ ἀνακρατεῖν προσπάθεια τοῦ κομμουνισμοῦ, πρὸς τὸν ἀποῖον ἄλλως τε καὶ διάφορα ἐκ τῶν κομμάτων τούτων παρέχουν καὶ παρέχουν τὴν ἐνίσχυσιν αὐτῶν.

Συνεπῶς ἡ Βουλὴ αὕτη ἀποτυχοῦσα εἰς τοὺς κυρίους αὐτῆς προσορισμούς, ἀχι μόνον ξῆν ἀποκρίνεται πλέον πρὸς τὴν θέλησιν τοῦ Ἔθνους, ἀλλὰ καθίσταται καὶ ἐπιβλαβὴς, καθόσον ὁ κομμουνισμὸς ἐπωφελεῖται σημαντικῶς καὶ τῆς καταστάσεως ταύτης, διὰ τὴν ἐνίσχυσιν τῆς ἐπικειμένης ἡμῖν ἀναρχοστίας τοῦ ἐκδηλώσεως.

Διὰ τὸν προσδιορισμὸν τοῦ χρόνου ἐναργείας νέων ἐκλογῶν ἡ Κυβέρνησις θὰ σκεφθῇ καὶ θὰ εἰσγγρῷῃ τὴν ἀρμόζουσαν λύσιν εἰς τὴν Ἡμετέραν Μεγαλειότητα, ὅταν ἡ ἀριστοκὴ καταστάλασις τοῦ κοινωνικοῦ ἡθῶν καθεστῶτος θὰ ἐπιτρέψῃ τὴν ἄρσιν τοῦ πρὸς τὴν σκοπὸν τοῦτον ἐπιβαλθέντος Στρατιωτικοῦ Νόμου.

Λαμβάνω δθεν τὴν τιμὴν νὰ παρακαλέσω τὴν Ἡμετέραν Μεγαλειότητα, ἐν πλήρει γνώσει τῶν εὐθυνῶν τᾶς ὁποίας ἀναλαμβάνω ἀπέναντι Αὐτῆς καὶ ἀπέναντι τοῦ Ἑλληνικοῦ λαοῦ, ὅπως ὑπογράψῃ τὸ συνημμένον Διάταγμα τῆς Διαλύσεως τῆς Ἀναθεωρητικῆς Βουλῆς.

Ἐν Ἀθήναις, τῇ 4ῃ Αὐγούστου 1936

Τῆς Ἡμετέρας Μεγαλειότητος εὐλαβέστατος ὑπήκοος

Ι. ΜΕΤΑξΑΣ

Πρόεδρος Ὑπουργικοῦ Συμβουλίου

Περὶ διαλύσεως τῆς Γ' Ἀναθεωρητικῆς Βουλῆς τῶν Ἑλλήνων

ΓΕΩΡΓΙΟΣ Β'

ΒΑΣΙΛΕΥς ΤΩΝ ΕΛΛΗΝΩΝ

"Ἐχοντες ὑπ' ὄψει τὸ ἄρθρον 37 τοῦ Συντάγματος διαλύομεν τὴν Γ' Ἀναθεωρητικὴν Βουλήν.

Ἐν Ἀθήναις τῇ 4ῃ Αὐγούστου 1936

ΓΕΩΡΓΙΟΣ Β'

Τὸ Ὑπουργικὸν Συμβούλιον

Η ΑΝΑΓΓΕΛΙΑ ΕΙΣ ΤΟΥΣ ΠΡΕΣΒΕΥΤΑΣ

Ὁ κ. πρωθυπουργὸς ἐκάλεσε τὴν μεσημεριανὴν εἰς τὰ ἀνακτορικὰ τὸν Ἑλληνικὸν Κράτους, τῶν ἀντιπρόσωπον εἰς τὰς κλάσεις ἐπιστρατεύσεως 1907 καὶ νεωτέρας, συμπεριλαμβανομένων καὶ τῶν ἀγμνάστων, ἐνοηθητικῶν καὶ ἀπαλλαγέντων. Περὶ ἐπιστρατεύσεως πάντων ἀνεξαιρέτως τῶν τροχοδρομικῶν, ὑπαλλήλων, ἐργατῶν ἢ ὁποιωδήποτε ἄλλως ὑπηρετούντων εἰς τοὺς τροχοδρόμους τῆς Ἠλεκτρικῆς Ἑταιρείας Μεταφορῶν Ἀθηνῶν, Πειραιῶς καὶ περιχώρων, τῶν ἀνηρόντων εἰς τὰς κλάσεις ἐπιστρατεύσεως 1907 καὶ νεωτέρας, συμπεριλαμβανομένων καὶ τῶν ἀγμνάστων, ἐνοηθητικῶν καὶ ἀπαλλαγέντων. Περὶ ἐπιστρατεύσεως πάντων ὑπηρετούντων ὡς καὶ τὴν ἀνκατάστασιν παρ' ἀγωγῆς καὶ διανομῆς ἠλεκτρικοῦ ρεύματος ἐν τῇ πόλει ταύτῃ καὶ τῶν ἀνηρόντων εἰς τὰς κλάσεις ἐπιστρατεύσεως 1907 καὶ νεωτέρας, συμπεριλαμβανομένων καὶ τῶν ἀγμνάστων, ἐνοηθητικῶν καὶ ἀπαλλαγέντων. Περὶ ἐπιστρατεύσεως πάντων ὑπαλλήλων, ἐργατῶν ἢ ὁποιωδήποτε ἄλλως ὑπηρετούντων εἰς τὴν Ἑταιρείαν παραγωγῆς καὶ διανομῆς ἠλεκτρικοῦ ρεύματος Ἀθηνῶν—Πειραιῶς καὶ ἀνηρόντων εἰς τὰς κλάσεις ἐπιστρατεύσεως 1907 καὶ νεωτέρας, συμπεριλαμβανομένων καὶ τῶν ἀγμνάστων, ἐνοηθητικῶν καὶ ἀπαλλαγέντων καὶ περὶ ἐπιστρατεύσεως πάντων τῶν σιδηροδρομικῶν ὑπαλλήλων, ἐργατῶν καὶ λοιπῶν ὁποιωδήποτε ὑπηρετούντων εἰς τὸν σιδηρόδρομον Θεσσαλικῶν σιδηροδρόμων, τῶν ἀνηρόντων εἰς τὰς κλάσεις ἐπιστρατεύσεως 1907 καὶ νεωτέρας, συμπεριλαμβανομένων καὶ τῶν ἀγμνάστων, ἐνοηθητικῶν καὶ ἀπαλλαγέντων καὶ περὶ ἐπιστρατεύσεως πάντων τῶν σιδηροδρομικῶν ὑπαλλήλων, ἐργατῶν καὶ λοιπῶν ὁποιωδήποτε ὑπηρετούντων εἰς τὸν σιδηρόδρομον Θεσσαλικῶν σιδηροδρόμων, τῶν ἀνηρόντων εἰς τὰς κλάσεις ἐπιστρατεύσεως 1907 καὶ νεωτέρας, συμπεριλαμβανομένων καὶ τῶν ἀγμνάστων, ἐνοηθητικῶν καὶ ἀπαλλαγέντων. Περὶ ἐπιστρατεύσεως πάντων τῶν ὑπηρετούντων εἰς τὸν σιδηρόδρομον Θεσσαλικῶν σιδηροδρόμων, τῶν ἀνηρόντων εἰς τὰς κλάσεις ἐπιστρατεύσεως 1907 καὶ νεωτέρας, συμπεριλαμβανομένων καὶ τῶν ἀγμνάστων, ἐνοηθητικῶν καὶ ἀπαλλαγέντων. Περὶ ἐπιστρατεύσεως πάντων τῶν ὑπαλλήλων, ἐργατῶν καὶ λοιπῶν ὁποιωδήποτε ὑπηρετούντων εἰς τὸν σιδηρόδρομον Θεσσαλικῶν σιδηροδρόμων, τῶν ἀνηρόντων εἰς τὰς κλάσεις ἐπιστρατεύσεως 1907 καὶ νεωτέρας, συμπεριλαμβανομένων καὶ τῶν ἀγμνάστων, ἐνοηθητικῶν καὶ ἀπαλλαγέντων. Περὶ ἐπιστρατεύσεως πάντων τῶν ὑπαλλήλων, ἐργατῶν καὶ λοιπῶν ὁποιωδήποτε ὑπηρετούντων εἰς τὸν σιδηρόδρομον τῆς Ἀθηνῶν, Πειραιῶς καὶ περιχώρων, τῶν ἀνηρόντων εἰς τὰς κλάσεις ἐπιστρατεύσεως 1907 καὶ νεωτέρας, συμπεριλαμβανομένων καὶ τῶν ἀγμνάστων, ἐνοηθητικῶν καὶ ἀπαλλαγέντων. Περὶ ἐπιστρατεύσεως πάντων ὑπηρετούντων εἰς τὸν σιδηρόδρομον τῆς Ἀθηνῶν, ἐργατῶν καὶ λοιπῶν ὁποιωδήποτε ἄλλως ὑπηρετούντων εἰς τὸν σιδηρόδρομον τῆς Ἀθηνῶν, Πειραιῶς καὶ περιχώρων, τῶν ἀνηρόντων εἰς τὰς κλάσεις ἐπιστρατεύσεως 1907 καὶ νεωτέρας, συμπεριλαμβανομένων καὶ τῶν ἀγμνάστων, ἐνοηθητικῶν καὶ ἀπαλλαγέντων.

Διὰ τοῦ πρώτου τῶν Διαταγμάτων τούτων ὁρίζεται ὅτι ἐπιστρατεύονται ἅπαντες οἱ τροχοδρομικοί, τηλεγραφικοὶ καὶ τηλεφωνικοὶ ὑπάλληλοι, ἐπιτοχεύμενοι νὰ παρουσιασθῶν εἰς τὰς ὑπηρεσίας των ἐντὸς τῆς ἡμέρας.

Οἱ ὑποπίπτοντες εἰς παρατράβασιν ἀξιόποινα, εἰωρρούνται κατὰ τὰς διατάξεις τῆς Στρατιωτικῆς Ποινικῆς νομοθεσίας.

Ὅμοια πρὸς τοῦτο εἶνε καὶ τὰ διατάγματα τὰ ἀφορῶντα τὴν ἐπιστρατευτὶν τῶν ἀρτεργατῶν κλπ.

Διὰ τῶν διαταγμάτων δὲ περὶ ἐπιστρατεύσεως τῶν σιδηροδρομικῶν, τροχοδρομικῶν, ἠλεκτροεργατῶν καὶ λοιπῶν, ὁρίζεται, ὅτι θὰ παρουσιασθοῦν οὗτοι εἰς τὰς ὑπηρεσίας των. Διακόμενοι ἐπὶ τῇ ἔθνει τῆς Στρατιωτικῆς Ποινικῆς νομοθεσίας ἀτακτοι παραδίνονται πρὸς κανονισμὸν.

Οἱ ἐγκαταλείποντες τὴν ὑπηρεσίαν των, συλλαμβάνονται ἐκτὸς τῶν φρουραρχείων τῶν σιδηροδρομικῶν σταθμῶν καὶ ἐνεργοῦνται ἐναντίον των τὰ δέοντα.

Η ΕΙΚΟΣΙΤΕΤΡΑΩΡΟΣ ΑΠΕΡΓΙΑ ΕΜΑΤΑΙΩΘΗ

Κατόπιν τῶν λυρθέντων κυβερνητικῶν μέτρων, ἡ διὰ σήμερον ἀγγελθεῖσα ἀπεργία οἰδάμως σχεδὸν ἐξεδηλώθη. Αἱ συγκοινωνίαι διεξήγονται ἀπὸ τῆς πρωΐας κανονικῶς, αἱ ἀμαξοστοιχίαι ἐξετέλεσαν τὰ δρομολογιά των, καὶ ἡ λειτουργία τοῦ ἐργοστασίου παραγωγῆς ἠλεκτρισμοῦ ὑπῆρξεν ὁμαλοτάτη. Καὶ ἐκ τῶν ἐργατῶν τῶν ἄλλων ἐπαγγελμάτων οὐδεὶς σχεδὸν ἀπήργησε. Μόνον τὰ ἐξ ἀπεργηκαν κατὰ τὰς πρωΐας ἄρτα, ἀλλὰ καὶ αὐτὰ, μὲ τὴν πάροδον τῆς ὥρας ἐπανέλαβον τὴν ἐργασίαν των.

Γενικῶς, ἀπόλυτος τάξις ἐπικρατεῖ εἰς τὰς δύο πόλεις, ὡς καὶ εἰς ὁλόκληρον τὸ Κράτος.

Τὴν πρωΐαν ἐτοιχοκολλήθησαν εἰς διάφορα σημεῖα τῶν δύο πόλεων τὸ διάγγελμα τοῦ κ. Προεδπουργοῦ πρὸς τὸν λαὸν καὶ τὸ Διάγγελμα περὶ κηρύξεως τοῦ σιστικοῦ νόμου, διαλύσεως τῆς Βουλῆς καὶ διπστρατεύσεως τῶν σιδηροδρομικῶν κλπ.

Αἱ ἀστυνομικαὶ καὶ στρατιωτικαὶ ἀρχαὶ ἔχουν κανονίσει τὰ τῆς τάξεως.

ΑΙ ΑΤΜΟΠΛΟΪΚΑΙ ΣΥΓΚΟΙΝΩΝΙΑΙ

Ὁ κεντρικὸς ἰπιενάρχης Πειραιῶς κ. Σκαραβίης, κατόπιν ἐπουγγελίας διατάγης, προέβη εἰς τὴν ἐπίταξιν τῶν ἀτμοπλοίων σκαφῶν «Πολυκὸς», «Δρυτέων», «Μακεδονία», «Μαρία Λ», «Πέτρος», «Κρήτη», «Μῆλος» καὶ «Ὕδρα». Ἐπὶ τῶν σκαφῶν τούτων ὑψοῦται τὸ σῆμα ἐπιτάξεως, θ' ἀποπλέουν δὲ κανονικῶς πρὸς ἐκτέλεσιν τῶν δρομολογίων των.

ΑΙ ΑΔΕΙΑΙ ΟΠΛΟΦΟΡΙΑΣ

Δι' ἀποφάσεως τοῦ ἀστυνομικοῦ διευθυντοῦ Ἀθηνῶν, ἠρθησαν ἅπασαι αἱ ἄδειαι ὁπλοφορίας.

ΤΑ ΚΟΜΜΟΥΝΙΣΤΙΚΑ ΕΝΤΥΠΑ

Κατόπιν ἀποφάσεως τοῦ Ὑπουργικοῦ Συμβουλίου, ἀπαγορεύεται ἡ ἔκδοσις τῆς κομμουνιστικῆς ἐφημερίδος «Ριζοσπάστης», καθὼς καὶ πάντων τῶν ἄλλων ἡμερησίων καὶ ἑβδομαδιαίων κομμουνιστικῶν ἐντύπων.

Οἱ κομμουνισταὶ ἀρχηγοὶ καὶ βουλευταὶ κρατοῦνται.

ΤΑ ΔΗΜΟΣΙΑ ΘΕΑΜΑΤΑ

"Ὅλα τὰ δημόσια θεάματα θὰ λειτουργήσουν κανονικῶς, συμφωνήσεμα μόνον πρὸς τὰς κατευθυνσεῖς ἐπὶ τοῦ ἐπιφυγείου Ε. ὀστεριῶν ὥρας λειτουργίας των.

ΤΟ ΔΑΝΕΙΟΝ ΤΟΥ ΔΗΜΟΥ

Κατὰ τὴν γθεσινὴν συνεδρίασιν τοῦ Δημοτικοῦ Συμβουλίου τοῦ Δήμου Ἀθηναίων ἐνεκρίθη ἡ σύνταξις τῶν μετὰ τῆς Ἐθνικῆς Τραπέζης δανείων, ἀνερχομένων εἰς 125.000.000 δραχμῶν, πρὸς συνέχισιν τῶν ἐξωραϊστικῶν ἔργων, τῶν ἔργων δόξοποιας καὶ τῆς κατασκευῆς τῶν ὑπονόμων.

ΤΕΛΕΥΤΑΙΑΙ ΕΙΔΗΣΕΙΣ

ΠΥΡΕΤΩΔΕΙΣ

ΠΡΟΕΤΟΙΜΑΣΙΑΙ ΤΩΝ ΕΠΑΝΑΣΤΑΤΩΝ

Ο ΑΓΩΝ ΠΡΟ ΤΗΣ ΜΑΔΡΙΤΗΣ

ΙΔΙΑΙΤΕΡΟΝ ΤΗΛΕΓΡΑΦΗΜΑ

ΠΑΡΙΣΙΟΙ, Τετάρτη, μεσημβρία.— Ἀι Γαλλικαὶ ἐφημερίδες σημειώνουν μεθ' ἱκανοποιήσεως, ὅτι ἡ Ἀγγλικὴ Κυβέρνησις ἀπήντησεν ἀπροδεχομένη τὴν Γαλλικὴν πρότασιν. Οἱ πολιτικοὶ κύκλοι ὅμως παρατηροῦν, ὅτι ἡ Ἀγγλικὴ συγκατάθεσις περὶ μὴ ἀναμίξεως εἰς τὰ ἐσωτερικὰ τῆς Ἱσπανίας, ἐξηρτήθη ἀπὸ τὴν ἀπόσυρσιν τῆς συγκατάθεσεως τῆς Ἰταλίας, ἡ ὁποία μέχρις τῆς στιγμῆς δὲν ἀπήντησε.

Ἐπίσης καὶ ἡ Γερμανία κατέστησε γνωστὸν διὰ τοῦ ἐν Βερολίνῳ Γάλλου πρεσβευτοῦ, ὅτι θὰ δεχθῇ τὴν Γαλλικὴν πρότασιν, ἐφ' ὅσον θὰ γίν ἀποδέχετο καὶ ἡ Σοβιετικὴ Ρωσσία.

Ἐν τῷ μεταξὺ αἱ Γαλλικαὶ ἐφημερίδες παρακολουθοῦν μετ' ἀδιαφόρου ἀνησυχίας τὰς κινήσεις τοῦ Γερμανικοῦ στόλου εἰς τὰ Ἱσπανικὰ ὕδατα καὶ τὸ Μαρόκον. Τὴν στιγμὴν ταύτην τὸ Γερμανικὸν θωρηκτὸν «Κολωνία» καὶ τὰ ἀντιτορπιλλικὰ «Ἀλμπατρὸς» καὶ «Σκόκνλερ», κατευθύνονται εἰς Μπιλμπάο, τὸ ἀντιτορπιλλικὸν «Ἀσοπόρδλαιρ» εἰς Ἀλμέριας καὶ τὸ πολεμικὸν «Κτώϋτλενδ» καὶ «Λάχ» εἰς Κάδιξ. Τὰ δύο τελευταῖα κατεπλεύσαν εἰς Ἀλγεσῖρας, ὅπου οἱ κυβερνήται τῶν ἐπισκέφθησαν τὸν ἀρχηγὸν τῶν ἐπαναστατῶν συνταγματάρχην Κάβο.

Κατὰ τηλεγραφήματα ἐκ Λονδίνου, ζωηροτάτας ἀνησυχίας δοκιμάζουν καὶ οἱ Ἄγγλοι διὰ τὰς κινήσεις τοῦ Γερμανικοῦ στόλου.

σώματος εἰς τὴν Ἱσπανίαν.

Συνεχῶς καὶ διὰ παντὸς μέσου κατεφθάνουν στρατεύματα καὶ ὁλκὸν πολέμου ἀπὸ τὸ Τετουάν, τὸ Ἀλχάς καὶ τὸ Μελιλλοῦν. Ἡ κυκλοφορία εἰς τοὺς δρόμους πολιτῶν εἶνε σχεδὸν ἀδύνατος λόγῳ τῶν στρατιωτικῶν μεταφορῶν. Εἰς τὴν προκυμαίαν τῆς Θέουτας, τρία πλοῖα ἔχουν ἤδη ὑπερπλησθῆ ἀπὸ στρατὸν καὶ πολεμικὸν ὑλικόν. Ἀτελείως δὲ ἀκκαπέλτε ἀεροπλάνων θὰ παραστεῖν τὴν μεταφορὰν ἐναντίον τῶν ἐπαθέσεων τῶν κυβερνητικῶν πολεμικῶν.

Ὁ ἀντιπυρκαγιὰς, ὁ ὁποῖος τηλεγραφεῖ, εἴδοις ὡς ἐπέστρεψεν ἐκ Θέουτας εἰς Ταγγέρην, προσθέτει:

«Τὰ ἀεροπλάνα εἶνε ἕτοιμα πρὸς ἀπογείωσιν εἰς τὸ ἀεροδρόμιον τοῦ Τετουάν. Ἐξ αὐτῶν, πέντε εἶνε τριμενγήρια Ἰταλικὰ καὶ τρία Γερμανικά.

«Ὡδὲ τὴν νύκτα συνωμίλησα μὲ τὸν ἀξιωματικὸν τοῦ ναυτικοῦ Ἀρέδδα, ἐκ τῶν κυριωτέρων συνεργατῶν τοῦ στρατηγοῦ Φράνκο. Οὗτος διέφευσεν, ὅτι τὰ Γερμανικὰ πολεμικὰ «Κτώϋτλενδ» καὶ «Λάχ» κατεπλεύσαν εἰς Τετουὰν διὰ νὰ παραμασθοῦν τὸν δημοβρῶσιμὸν τῆς πόλεως μικά. Ὁ ἴδιος διέψευσε τὴν φήμην, ὅτι ἡ Γερμανικὴ ἀέρηνα νὰ εἰδοποιήσῃ πρὸ δέκα ὡρῶν διὰ τὸν δημοβρῶσιμὸν παρὰ τὸν ἀεροπλάνων οἰδεδήποτε πόλεως εἰς τὴν ὁποίαν σκεμένον Γερμανοὶ ὑπήκοοι. Εἰς τὴν Ταγγέρην ἡ ἐντύπωσις ἐκ τῆς ἐπισκέψεως τῶν Γερμανικῶν πολεμικῶν δὲν δεσκεδάσθη ἀκόμη, τοσοῦτῳ δὲ μᾶλλον, καθ' ὅσον οἱ ἀεσκαστὰ ἐξακολουθοῦν νὰ δοριοῦσιν περὶ τὴν ἀπόσκεψιν αὐτῆς, ἀλλὰ καὶ οἱ στρατῶται εἰς τὴ Τετουὰν ἐξακολουθοῦν νὰ γέρουν ἀγκυλωτοὺς σταυροὺς καὶ ἀεροπορικὰ σήματα, τὰ ὁποῖα τοὺς ἐχάρισαν οἱ ἀξιωματικοὶ τοῦ «Κτώϋτλενδ».

ΑΙ ΚΙΝΗΣΕΙΣ ΤΩΝ ΓΕΡΜΑΝΩΝ ΕΙΣ ΜΑΡΟΚΟΝ

ΓΑΛΛΙΚΑΙ ΑΝΗΣΥΧΙΑΙ

ΙΔΙΑΙΤΕΡΟΝ ΤΗΛΕΓΡΑΦΗΜΑ

ΠΑΡΙΣΙΟΙ, Τετάρτη, μεσημβρία.— Ἀι Γαλλικαὶ ἐφημερίδες σημειώνουν μεθ' ἱκανοποιήσεως, ὅτι ἡ Ἀγγλικὴ Κυβέρνησις ἀπήντησεν ἀπροδεχομένη τὴν Γαλλικὴν πρότασιν. Οἱ πολιτικοὶ κύκλοι ὅμως παρατηροῦν, ὅτι ἡ Ἀγγλικὴ συγκατάθεσις περὶ μὴ ἀναμίξεως εἰς τὰ ἐσωτερικὰ τῆς Ἱσπανίας, ἐξηρτήθη ἀπὸ τὴν ἀπόσυρσιν τῆς συγκατάθεσεως τῆς Ἰταλίας, ἡ ὁποία μέχρις τῆς στιγμῆς δὲν ἀπήντησε.

Ἐπίσης καὶ ἡ Γερμανία κατέστησε γνωστὸν διὰ τοῦ ἐν Βερολίνῳ Γάλλου πρεσβευτοῦ, ὅτι θὰ δεχθῇ τὴν Γαλλικὴν πρότασιν, ἐφ' ὅσον θὰ γίν ἀποδέχετο καὶ ἡ Σοβιετικὴ Ρωσσία.

Ἐν τῷ μεταξὺ αἱ Γαλλικαὶ ἐφημερίδες παρακολουθοῦν μετ' ἀδιαφόρου ἀνησυχίας τὰς κινήσεις τοῦ Γερμανικοῦ στόλου εἰς τὰ Ἱσπανικὰ ὕδατα καὶ τὸ Μαρόκον. Τὴν στιγμὴν ταύτην τὸ Γερμανικὸν θωρηκτὸν «Κολωνία» καὶ τὰ ἀντιτορπιλλικὰ «Ἀλμπατρὸς» καὶ «Σκόκνλερ», κατευθύνονται εἰς Μπιλμπάο, τὸ ἀντιτορπιλλικὸν «Ἀσοπόρδλαιρ» εἰς Ἀλμέριας καὶ τὸ πολεμικὸν «Κτώϋτλενδ» καὶ «Λάχ» εἰς Κάδιξ. Τὰ δύο τελευταῖα κατεπλεύσαν εἰς Ἀλγεσῖρας, ὅπου οἱ κυβερνήται τῶν ἐπισκέφθησαν τὸν ἀρχηγὸν τῶν ἐπαναστατῶν συνταγματάρχην Κάβο.

Κατὰ τηλεγραφήματα ἐκ Λονδίνου, ζωηροτάτας ἀνησυχίας δοκιμάζουν καὶ οἱ Ἄγγλοι διὰ τὰς κινήσεις τοῦ Γερμανικοῦ στόλου.

ΑΙ ΑΠΟΣΤΟΛΑΙ ΣΤΡΑΤΟΥ ΕΙΣ ΤΗΝ ΙΣΠΑΝΙΑΝ

Η ΕΠΑΝΑΣΤΑΤΙΚΗ ΑΕΡΟΠΟΡΙΑ

ΠΑΡΙΣΙΟΙ, Τετάρτη, μεσημβρία.— Κατὰ τηλεγράφημα τοῦ ἐν Ταγγέρῃ ἀνταποκριτοῦ τοῦ Πρακτορείου «Χαβᾶς», τὰ Γερμανικὰ καταβρομικὰ ἀπέπλευσαν τὴν ἄγν πρωΐνὴν ἐκ Θέουτας τὸ Ἱσπανικὸν Μαρόκου, διὰ τὴ Κάδιξ.

Εἰς τὴν Θέουταν συνεχίζονται πυροτεχνήματα ἀπ' ἀεροπλανικοῦ διὰ τὴν ἀποστολὴν ἀδειαι ἀδειοφορίας.

ΑΙ ΑΠΟΣΤΟΛΑΙ ΤΟΥ ΕΠΑΝΑΣΤΑΤΙΚΟΥ ΣΤΟΛΟΥ

ΠΑΡΙΣΙΟΙ, Τετάρτη, μεσημβρία.— Μεταμβρία τηλεγραφήματα ἀγγελλουν, ὅτι τὸ ἐπαναστατικὸν θωρηκτὸν «Ἀλμιράντε Θερβέρα», ἐδομιβόρδισε τὸ Γιβγγὶν καὶ προεκάλεσε μεγάλας καταστροφάς. Ἡναγκάσθη ὅμως νὰ σταματήσῃ τὴν βομβαρδισμὸν, διότι οἱ κυβερνητικοὶ ἠπείλησαν νὰ καταφέρουν 2.500 αἰχμαλώτους καὶ ὁμήρους.

Κατ' ἄλλα τηλεγραφήματα, αἱ ἐπαναστατικαὶ φρουραὶ τοῦ Καστελλὸν νὰ λὰ Πλάνκ καὶ τῆς Βαλενσίας, κατοχυρωθεῖσαν κὰ φῦγουν ἐκ τῶν πόλεων αὐτῶν ὑπόπτων ἡ ἐργατικὴ κυρίως τάξις ὁὰ ἐπωφελῆθῇ, θὰ προχωρήσῃ ἀφ' ἑτέρου εἰς τὴν ἐφαρμογὴν καὶ ἀπέκτασιν τοῦ ὀκτωβρίου καὶ τοῦ κατωτέτου ὁρίου ἡμερομισθίων καθὼς καὶ εἰς τὴν ὅσον ἔνεστι ταχυτέρην πραγματοποίησιν τῶν κοινωνικῶν ἀσφαλίσεων.

Τέλος ἡ Κυβέρνησις θὰ κατεβάλῃ ἐντελῶς ἐξιαιτέραν προσπάθειαν διὰ τὴν ὀργάνωσιν εὐρυτάτης κοινωνικῆς προνοίας, ἱκανῆς νὰ παράσχῃ καὶ ἐπαρκῆ περίθαλψιν καὶ οἰκονομικὴν βοήθειαν εἰς τὰς ἀπορωτέρας τάξεις.

Ο κ. ΖΑΒΙΤΣΙΑΝΟΣ ΔΙΑ ΤΟ ΕΡΓΟΝ ΤΟΥ ΕΝ ΤΗ ΚΥΒΕΡΝΗΣΕΙ

Ὁ νέος ἀντιπρόεδρος τῆς Κυβερνήσεως κ. Κ. Ζαβιτσιάνος, ἐρωτηθεὶς ὑπὸ συντάκτου τῆς «Ἑστίας», ἐδήλωσε τὰ ἑξῆς:

— Προσθέμενος ἀπὸ καιροῦ νὰ ἀσχοληθῶ τὴς πολιτικῆς, ἐδέχθην, κατόπιν τῆς παρακλήσεως τοῦ κ. πρωθ.ρου τῆς Κυβερνήσεως, νὰ συμμετάσχω μὲ ὅλας μου τὰς δυνάμεις εἰς τὴν ἀφιερωμένην ἀπὸ σήμερον ἐθνικὴν προσπάθειαν. Πιστεύω, ὅτι ἡ ἐπελθοῦσα, ἐν ἀπολύτῳ μὲ τὴν Βασιλέα ἐφωμονία, μετεβολὴ τῆς κατασάσεως, δύναται νὰ ἀξιοποιήσῃ τὴς συνθήκας ἀκείνας τῆς ἀκωλύτου καὶ ἀπερισπάστου ἀργασίας, αἱ ὁποῖαι εἶνε ἀπαραίτητοι διὰ νὰ δυνηθῇ ἡ χώρα νὰ ἀξιῶθῃ ἀπὸ τὰς τόσας δυσχερείας της.

Ἀκολουθήσαν τὴν πρόσφατεῖαν ἡ ὁποία μοῦ ἀνετέθη διὰ τὴν ἀνόρθωσιν τῶν δημοσίων οἰκονομικῶν, ἔχω πλήρη τὴν συνείδησιν τῆς δυσχερείας τοῦ ἔργου καὶ τὴς συστηματικῆς ἐπιμονῆς, ἡ ὁποία θὰ ἀπαιτηθῇ διὰ νὰ ἀχθῇ τοῦτο εἰς πέρας. Ἐμπνεόμενος ὅμως ἀπὸ τοιαύτας χρόνος καὶ ἐπὶ ἐπιλειτουργὸς λύσεοθεῖσας καὶ τῆς πεποιθήσεως, ὅτι πραγματοποιοῦμενον τῶν ἀδιστρῶν οἰκονομιῶν τὰς ὁποίας κρίνω ἐπιβαλλομένας, θὰ ἐπιτευχθῇ ἐξαίσιος τοιαύτη ἐξιστώσεις τῶν οἰκονομικῶν μας, ὥστε νὰ δυνηθῇ ἡ Κυβέρνησις νὰ ἀπόστῃ τὸ σκεφθῇ καὶ περὶ τῆς ἐλαφρύνσεως τῶν φορολογικῶν βαρῶν, τὰ ὁποῖα τόσον πέζουν σήμερον τὴν ἐθνικὴν οἰκονομίαν.

ΑΠΟΛΥΤΟΣ ΙΣΟΠΟΛΙΤΕΙΑ ΚΑΙ ΕΝΙΣΧΥΣΙΣ ΤΩΝ ΑΠΟΡΩΝ ΤΑΞΕΩΝ

ΤΟ ΠΡΟΓΡΑΜΜΑ ΤΗΣ ΚΥΒΕΡΝΗΣΕΩΣ

Κατὰ γενομένας πρὸς τὴν «Ἑστίαν» ἐπισήμους ἀνακοινώσεις, ἡ Κυβέρνησις ἀπαλλαγεῖσα μὲ τὴν ἀπόλυτον συμφωνίαν τοῦ Ἀνωτάτου Ἀρχοντος ἀπὸ τὰς δεσμεύσεις καὶ